ПРОЛЕТАРИИ ВСЕХ СТРАН, СОЕДИНЯЙТЕСЬ! ПРОЛЕТАРІ ВСІХ КРАЇН, ЄДНАЙТЕСЯ! ПРОЛЕТАРЫ ҮСІХ КРАІН, ЕДНАЙЦЕСЯ!
БҮТҮН ӨЛКӘЛӘРНИ ПРОЛЕТАРЛАРЫ, БИРЛӘШИНӘ! БУТУН ДУНҮЕ ПРОЛЕТАРЛАРИ, БИРЛАШИНГИЗ! ПРОЛЕТАРХОН ЭАМАЛ МАЯЛАКАТХО, ЯК ШАВЕЛ!
БҮТҮН ЕР ЙҮЗӘНӘК ПРОЛЕТАРЛАРЫ, БИРЛЕШИНӘ! БАРДЫК ӨЛКӘЛӘРДҮН ПРОЛЕТАРЛАРЫ, БИРИККИЛЕР! KAIKKIEN MAIDEN PROLETAARIT, LIITTYKÄÄ YHTEEN!
БАРДЫК ЕЛДЕРДИҢ ПРОЛЕТАРЛАРЫ, БИРІГІНДЕР! БАРДЫК ӨЛКӘЛӘРДҮН ПРОЛЕТАРЛАРЫ, БИРИККИЛЕР!
ПРОЛЕТАРЬ ДИН ТОАТЕ ЦӘРИЛЕ, УНИЦИ-ВӘ! VISŲ ŠALIŲ PROLETARAI, VIENYKITĖS!
VISU ZEMJU PROLETĀRIEŠI, SAVIENOJIETIES! KÕIGI MAADE PROLETAARLASED, ÜHINEGE!

ИЗВЕСТИЯ СОВЕТОВ ДЕПУТАТОВ ТРУДЯЩИХСЯ СССР

Год издания 27-й

№ 124 (8117)
ПЯТНИЦА
28
МАЯ
1943 г.

Цена 20 коп.

СЕГОДНЯ В ГАЗЕТЕ:

М. Олевский. — Война и задачи управления производством. (2 стр.).

Л. Никулин. — По военной дороге. (3 стр.).

А. Булгаков. — Схватка в немецких траншеях. (3 стр.).

Воздушные бои северо-восточнее Новороссийска. (3 стр.).

Заготовка дров для Москвы — беседа с наркомом лесной промышленности СССР тов. М. И. Салтыковым. (3 стр.).

А. Павлович. — Высокогорный лагерь геологов. (3 стр.).

Отклики иностранной печати на годовщину Англо-Советского Союзного Договора. (4 стр.).

Послание Рузвельта Конгрессу об исполнении закона о передаче взаймы или в аренду вооружения. (4 стр.).

Заявление председателя советской делегации на конференции в Хот Спрингс. (4 стр.).

Действия союзной авиации. (4 стр.).

Прием посетителей в исполкоме Совета

По всей нашей стране — и вблизи линии фронта, и за тысячи километров от него — идёт напряжённая работа. Советский народ всеми силами поддерживает свою родную Красную Армию. Она получает всё, что необходимо для борьбы против немецко-фашистских захватчиков. Танки, самолёты, пушки, снаряды, патроны, снаряжение, продовольствие, медикаменты — всё это, плоды самоотверженного труда миллионов людей, непрерывным потоком поступает на фронт. «Рабочие, колхозники, интеллигенция, — отметил товарищ Сталин в первомайском приказе, — не покладая рук, стойко и мужественно перенося лишения, вызванные войной, трудятся на предприятиях и в учреждениях, на транспорте, в колхозах и совхозах».

Удовлетворение культурно-бытовых нужд трудящихся—важнейшая задача местных Советов. Их долг—обеспечить правильное содержание и эксплоатацию жилищ, коммунальных предприятий, внутригородского транспорта, организовать нормальную работу школ, больниц, поликлиник, детских садов, хлебопекарен, оказывать необходимую помощь семьям военнослужащих, инвалидам Отечественной войны и т. д. Для этого аппарат местного Совета, все его отделы должны работать чётко и слаженно, как хороший часовой механизм. Чуткость и внимательность к человеку, быстрый и деловой разбор жалоб, заявлений трудящихся — непременное требование к каждому советскому работнику.

В этой связи следует обратить внимание на одну из существенных частей работы местных Советов — на приём посетителей. Приём посетителей, беседа с ними, ответ на поднимаемые ими вопросы — сугубо важное дело. Его нельзя передоверить второстепенным лицам. Посетителя должен принять тот работник, который по существу может разобраться в просьбе и решить вопрос. Это могут сделать председатель исполкома, его заместители, секретарь исполкома, заведующие отделами. Они-то и должны принимать посетителей, рассматривая это не как обузу, а как одну из основных своих обязанностей.

Владимир Ильич Ленин придавал большое значение организации приёма посетителей в советских учреждениях. В наброске правил об управлении советскими учреждениями, написанном в 1918 году, он предлагал:

«В каждом Советском учреждении должны быть вывешены не только внутри здания, но и снаружи, так чтобы они были доступны всем без всяких пропусков, правила о днях и часах приема публики...

В каждом Советском учреждении должна быть заведена книга для записи, в самой краткой форме, имени просителя, сущности его заявления и направления дела.

В воскресные и праздничные дни должны быть назначены часы приема».

Эти ленинские указания, сохранившие свою силу и в наши дни, выражают важные требования, предъявляемые к советскому аппарату. К сожалению, далеко не везде они выполняются. Вот, например, исполком Ярославского областного Совета. Ни в исполкоме, ни в его отделах не установлены твёрдые дни и часы приёма граждан. В здании исполкома, насчитывающем свыше ста комнат, помещаются многие областные учреждения. Но тщетно вы будете пытаться найти указатели их расположения. Человеку, впервые пришедшему в исполком, нужно потратить немало времени на поиски нужного ему учреждения. Но ещё больше времени уйдёт у посетителя на ожидание приёма к руководителю учреждения. По одному и тому же делу, которое может быть решено в течение нескольких минут, нужно приходить много раз, так и не будучи уверенным, попадёшь ли ты, наконец, к нужному работнику, сможешь ли ты изложить ему своё дело. Разумеется, подобное бескультурье и неорганизованность в работе исполкома создают множество неудобств для населения Ярославля.

В областных Советах существуют так называемые приёмные председателя исполкома. Это аппарат, который должен помочь быстрее и лучше разбирать жалобы и заявления трудящихся, контролировать исполнение указаний, данных в связи с этими заявлениями. Однако на практике получается порой так, что заведующий приёмной, её сотрудники становятся единственными людьми, к которым могут попасть посетители, обращающиеся в облисполком. Их принимает не председатель исполкома, не его заместители, а только заведующий приёмной. К тому же работа приёмных сплошь да рядом протекает бесконтрольно.

Руководители учреждений обязаны так построить свою работу, чтобы в установленные дни и часы лично принимать посетителей, внимательно выслушивать их, установить контроль за исполнением своих указаний и распоряжений по заявлениям и жалобам граждан. Суть дела, с которым посетитель обратился в учреждение, и решение руководителя по его делу должны быть записаны в специальном журнале или картотеке, чтобы в любое время можно было навести необходимую справку, проверить, что сделано по тому или иному заявлению.

Заслуживает внимания опыт исполкома Кировского районного Совета города Москвы, организовавшего приём посетителей непосредственно на предприятиях района. Председатель райисполкома, его заместители, секретарь в определённые дни принимают посетителей на заводах и фабриках. На приёме присутствует представитель фабрично-заводского комитета профсоюза. Рабочие и работницы обращаются к руководителям районного Совета с возникшими у них вопросами, которые тут же на месте и разрешаются. Такого рода выездные приёмы посетителей могут быть с успехом применены и в сельских местностях во время полевых работ.

Чёткая и слаженная работа любого советского учреждения предполагает правильную организацию приёма посетителей, чуткое и внимательное отношение к их заявлениям и просьбам. Добиться этого — долг и обязанность руководителей учреждений и всех служащих советского аппарата.

Вручение орденов и медалей СССР

Заместитель Председателя Президиума Верховного Совета СССР и Председатель Президиума Верховного Совета Эстонской ССР тов. И. Я. Варес вручил вчера ордена и медали награждённым.

За успешное выполнение заданий правительства в области оперативной и организационной работы Красной Армии ордена и медали получает большая группа командиров Красной Армии.

В числе награждённых инженер-капитан 1 ранга И. П. Волосок, генерал-полковник А. И. Антонов, генерал-лейтенанты А. Г. Карпоносов, Ф. Ф. Кузнецов, А. И. Шимонаев, Е. А. Шиловский, генерал-майоры Н. И. Дубинин, П. Н. Белюсов, П. Н. Вавилов, П. Н. Голубев, Ф. Т. Перегудов, генерал-майор технических войск М. К. Кудрявцев, генерал-майор инженерно-артиллерийской службы Н. И. Потапов, полковники М. И. Варчук, С. А. Воеводин, М. Н. Березин, А. А. Ефремов, Н. С. Левченко, Н. В. Славин, А. П. Суетов.

От имени награждённых выступил генерал-майор Ф. Т. Перегудов.

Ордена и медали за образцовое выполнение заданий правительства в деле обеспечения обороны страны всеми видами связи были вручены группе работников Народного Комиссариата связи. Среди них заместитель наркома связи Г. А. Омельченко, старший инженер лаборатории Центрального научно-исследовательского института связи В. И. Керби, начальник лаборатории того же института А. И. Цукублин, начальник смены 194 телеграфного отделения московского почтамта Н. П. Николаева и др.

Выступивший от имени награждённых заместитель наркома Г. А. Омельченко горячо поблагодарил за высокие награды и заверил, что вся армия связистов будет неустанно работать над улучшением, совершенствованием всех видов связи, чтобы с честью выполнять любое задание правительства и военного командования.

Тов. И. Я. Варес сердечно поздравил получивших ордена и медали товарищей и обратился к ним с приветственной речью. В заключение тов. Варес пожелал награждённым дальнейших успехов в их работе.

(ТАСС).

В ответ на призыв колхоза Горшиха

ИВАНОВО, 27 мая. **(По телеф. от соб. корр.).** Патриотический почин ярославских колхозников дружно подхвачен в колхозах Палехского района. Гектары обороны засеваются почти в каждом колхозе. Передовые сельхозартели уже посеяли в фонд обороны и помощи освобождённым районам свыше 300 гектаров зерновых культур. В частности, колхоз «Ленинский завет» посеял 7 гектаров овса, «Путь к социализму» и имени 1 Мая — по 5 гектаров. Лучшие участки земли отвёл под посев Подолинский колхоз. Осенью колхозы района сдадут государству в фонд обороны 400 голов крупного рогатого скота и 300 голов овец.

★

НОВОСИБИРСК, 27 мая. **(По телеф. от соб. корр.).** С каждым днём растёт число колхозов, выполнивших план сева зерновых культур и продолжающих сеять сверх плана. В Усть-Таркском районе, занимающем в области передовое место по темпам весенних работ, колхозы уже засеяли несколько сот гектаров в ответ на призыв ярославцев. Первым в этом районе завершил сев зерновых колхоз «1 Мая», выполнивший план на 115 проц.

Колхоз имени Красина этого района засеял сверх плана 32 гектара зерновых.

Горячий отклик встретил призыв сельхозартели Горшиха в Новосибирском районе. Колхоз «Колос Октября» посеял сверх плана 2,5 гектара овощей и полтора гектара картофеля, колхоз «Политотделец» — 20 гектаров зерновых, колхоз имени Чкалова — 5 гектаров и т. д.

★

ТУЛА, 27 мая. **(По телеф. от соб. корр.).** В области засеяны уже тысячи гектаров в фонд обороны и помощи освобождённым районам.

Колхозники артели «Труд Ленина» Плавского района осенью прошлого года засеяли сверх плана в фонд Красной Армии 25 гектаров озимых культур. Теперь они, следуя примеру горшихинцев, посеяли в фонд обороны 20 гектаров ранних яровых. Кроме того, они обязались посеять сверх плана ещё 10 гектаров гречихи.

Таких высоких патриотических примеров в Тульской области сотни. Колхозы Черепетского района засеяли этой весной в фонд обороны уже 222 гектара, колхозы Крапивенского района—202 гектара, Тульского — 203, Алексинского — 240, Куркинского — 385 и т. д.

От Советского Информбюро

УТРЕННЕЕ СООБЩЕНИЕ 27 МАЯ

В течение ночи на 27 мая на фронте ничего существенного не произошло.

★

На Западном фронте артиллеристы Н-ской части произвели огневой налёт на колонну противника. Наблюдением установлено, что в результате артиллерийского обстрела разбито не менее 10 автомашин, рассеяно и частью уничтожено до двух рот немецкой пехоты. Снайперы Н-ской части за день уничтожили 69 немецких солдат и офицеров. Снайпер т. Воронов истребил 5 гитлеровцев, т. Кулецкий — 4, снайперы тт. Спесивцев и Рыбалко убили 6 немцев.

★

Южнее Балаклеи 50 разведчиков противника переправились на левый берег реки Северный Донец. Наши бойцы окружили немецкий отряд и отрезали ему путь к отступлению. Гитлеровцы, оказавшие сопротивление, были уничтожены, а остальные взяты в плен.

★

Западнее Ростова на Дону активно действовали разведывательные группы. На одном участке батальон вражеской пехоты под покровом ночи пытался атаковать наши позиции. Замысел противника был своевременно обнаружен. Наши передовые подразделения встретили немцев сильным артиллерийско-миномётным и ружейно-пулемётным огнём. Потеряв убитыми до 90 солдат и офицеров, гитлеровцы откатились на исходные рубежи.

★

В районе Севска разведывательная группа под командованием тов. Караваева из засады обстреляла отряд гитлеровцев. На дороге противник оставил до 40 трупов. Артиллеристы Н-ской части разбили 4 немецких дзота, уничтожили 3 автомашины и автоцистерну противника.

★

На Ленинградском фронте наши подразделения и снайперы истребили до 200 гитлеровцев. На одном участке наблюдатели Н-ской части обнаружили в лощине, около переднего края вражеской обороны, скопление немецкой пехоты. Расчёты старшего сержанта Баймулина и сержанта Терещенко миномётным огнём уничтожили 30 гитлеровцев.

Нашими лётчиками и огнём зенитной артиллерии войск сбито 4 немецких самолёта.

★

Несколько партизанских отрядов, действующих в одном из районов Калининской области, провели успешную операцию. Партизаны взорвали 4 железнодорожных и 6 шоссейных мостов. Уничтожено до 60 гитлеровцев. Партизанами захвачены 3 пулемёта, 50 винтовок, 7 тысяч патронов и разное военное имущество.

★

На сторону Красной Армии перешло подразделение 1 словацкой мотодивизии. Надпоручик Павел Марцели заявил: «Я всей душой ненавижу немцев. Я ненавижу их как словак, родину которого растоптал немецкий сапог, я ненавижу их, как демократ, который не может мириться с гитлеровской тиранией. Наконец, я, как культурный человек, ненавижу фашистских варваров, разрушающих науку, культуру, всё то, что мы называем цивилизацией. Я хочу с оружием в руках бороться за освобождение моей родины—Чехословакии от гитлеровских банд и если понадобится — готов пожертвовать ради этого своей жизнью». Подпоручик Юлиус Шварц рассказал: «Немцы хотели насильно заставить нас, словаков, воевать против своего старшего брата — против русского народа. Но фашисты просчитались. Мы ушли к русским. Люди мы молодые, сил и энергии у нас много и мы страстно желаем сражаться против немцев».

★

Немецко-фашистские мерзавцы насильно угоняют на каторгу в Германию тысячи мирных граждан Литовской ССР. Советские патриоты мужественно сопротивляются оккупантам. Гитлеровцы доставили под конвоем в гор. Шауляй несколько сот юношей из окрестных деревень. Ночью молодёжь разоружила немецкую охрану, перебила её и разбежалась. Тысячи жителей Каунаса, Мариямполе и других городов укрываются в лесах, спасаясь от фашистской неволи. Гитлеровский генерал Юст официально об'явил, что всякий уклоняющийся от поездки в Германию будет расстрелян, а семья его арестована. Однако, несмотря на жестокие репрессии, сопротивление принудительной отправке в Германию изо дня в день принимает всё более широкий размах.

ВЕЧЕРНЕЕ СООБЩЕНИЕ 27 МАЯ

На Кубани в районе северо-восточнее Новороссийска идут бои. На других участках фронта существенных изменений не произошло.

★

26 мая частями нашей авиации на различных участках фронта уничтожено или повреждено до 10 немецких танков, более 50 автомашин с войсками и грузами, взорвано 2 склада боеприпасов, разбито 2 железнодорожных эшелона, подавлен огонь 16 артиллерийских батарей противника.

★

Южнее Балаклеи огнём нашей артиллерии уничтожена артиллерийская батарея и 6 автомашин противника. В воздушных боях сбито 8 немецких самолётов. Все вражеские самолёты упали на нашей территории.

★

На Калининском фронте разведывательный отряд Н-ской части ворвался в населённый пункт, занятый противником, и уничтожил немецкий гарнизон. В бою в этой деревне убито 113 и ранено 90 немецких солдат и офицеров. Наши разведчики взорвали склад боеприпасов, склад вещевого имущества и захватили пленных.

★

На Западном фронте наши части истребили до роты немецкой пехоты, разрушили 6 блиндажей и подавили огонь нескольких артиллерийских батарей противника. Снайперы Н-ского соединения за три месяца уничтожили до 2.000 немецких солдат и офицеров. Снайпер старшина т. Юдин уничтожил 105 гитлеровцев, снайпер т. Коровкин — 51, снайпер т. Рудь — 47, снайпер т. Головачев убил 44 гитлеровца.

★

На одном из участков Карельского фронта разведчики Н-ской части внезапно напали и овладели опорным пунктом белофиннов. Большая часть гарнизона противника уничтожена. Взорваны укрепления, построенные в этом пункте. Захватив пленных, 9 пулемётов, винтовки и радиостанцию, наши бойцы вернулись в свою часть.

★

На Волховском фронте наши артиллеристы обстреливали позиции и ближние тылы немцев. Разрушено 9 дзотов и 6 блиндажей, взорван склад боеприпасов противника. Красноармеец т. Назаренко огнём из противотанкового ружья сбил вражеский бомбардировщик.

★

Партизанский отряд, действующий в одном из районов Украины, внезапно ворвался в немецкий концентрационный лагерь. Уничтожив вооружённую охрану, партизаны освободили 60 советских граждан, находившихся в лагере. Партизаны, действующие в Волынской области, взорвали два железнодорожных эшелона противника. Уничтожены 2 паровоза и 15 вагонов, из них 7 вагонов с войсками. Движение поездов на этом участке железной дороги прервано.

★

Пленный обер-фельдфебель, пилот самолёта «Мессершмитт-110» 3 немецкого разведотряда 4 группы, Отто Эльц рассказал: «Наша группа организована недавно и неделю тому назад прибыла на Восточный фронт. Штатный комплект 3-го отряда — 9 самолётов. Однако половина из них уже выбыла из строя. Один самолёт разбился при перелёте из Германии, второй заблудился и потерпел аварию при вынужденной посадке, два самолёта сбиты русскими лётчиками. Мой самолёт сбит прямым попаданием снаряда русской зенитки в районе железной дороги. Официальные немецкие сообщения о потерях немецкой авиации не пользуются никаким доверием. Чтение сводок обычно сопровождается насмешками и ядовитыми остротами по адресу тех, кто сочиняет такую явную чушь. Из многочисленных наблюдений я заключил, что лётчики, уже побывавшие в России, не имеют ни малейшего желания вернуться обратно. Я также не хотел ехать на фронт, ибо мне ясно, что Германии не удастся избежать поражения. А когда вера в победу подорвана и утрачена — сражаться невозможно».

★

Югославские партизаны ведут ожесточённые бои против немецких и итальянских дивизий, которые пытаются вновь оккупировать территорию, недавно занятую партизанами. Патриоты упорно отстаивают каждую пядь земли и отбивают вражеские атаки. В боях у Мойковца истреблено до 200 немецких солдат и офицеров. Партизаны совершили успешный налёт на местечко Винница и разбили находившийся там итальянский гарнизон. Начальник гарнизона убит. Многие итальянские солдаты сдались в плен. В боях с оккупантами в другом районе партизаны захватили 60 пленных, 40 винтовок, 5 пулемётов, 2 тысячи патронов и различное военное имущество.

Совещание актива работников золото-платиновой промышленности

СВЕРДЛОВСК, 27 мая. **(По телеф. от соб. корр.).** Закончилось совещание партийно-хозяйственного актива работников золото-платиновой промышленности Урала, Башкирии и Чкаловской области. В работе совещания принял участие народный комиссар цветной металлургии СССР тов. Ломако.

Совещание подвергло подробному рассмотрению итоги четырехмесячной деятельности каждого треста и перспективы увеличения добычи золота и платины в весенне-летний период.

Содержательный доклад сделал на совещании директор треста «Миассзолото» тов. Федотов. Трест выполнил 5-месячную программу по всем показателям. Здесь широко развернуты горно-подготовительные работы, при чем себестоимость работ ниже плановой. К участию в старательской добыче привлечены женщины, пенсионеры, подростки.

Совещание приняло обращение ко всем работникам золото-платиновой промышленности с призывом энергично реализовать указания товарища Сталина — работать с удвоенной энергией, с тем, чтобы добыть необходимое количество золота и платины и подготовить дальнейший рост добычи в будущем году.

ИТОГИ ВСЕСОЮЗНОГО СОЦИАЛИСТИЧЕСКОГО СОРЕВНОВАНИЯ ЗА АПРЕЛЬ 1943 ГОДА

В ВЦСПС и Наркомтекстиле СССР

ВЦСПС и Наркомтекстиль СССР, рассмотрев итоги Всесоюзного социалистического соревнования работников текстильной промышленности за апрель 1943 г., признали победителями во Всесоюзном социалистическом соревновании следующие предприятия и решили:

Оставить переходящее Красное Знамя Государственного Комитета Обороны и выдать первую премию фабрике им. Лакина 1-го Главивхлоппрома (директор т. Сироткин, секретарь партбюро т. Маринин, предфабкома т. Спиридонова).

Оставить переходящее Красное Знамя ВЦСПС и Наркомтекстиля СССР и выдать первую премию Ташкентскому текстильному комбинату им. Сталина Главновхлоппрома (директор т. Рыжов, секретарь парткома т. Егоров, предфабкома т. Гольденберг).

Вручить переходящее Красное Знамя ВЦСПС и Наркомтекстиля СССР и выдать первую премию Кохомской льнофабрике Наркомтекстиля РСФСР (директор т. Тарасов, секретарь партбюро т. Шульгина, предфабкома т. Куликова), передав знамя с фабрики им. ВЦИК Наркомтекстиля РСФСР.

Оставить переходящее Красное Знамя ВЦСПС и Наркомтекстиля СССР и выдать первую премию Ленской фабрике Главшерсти (директор т. Ерофеев, секретарь партбюро т. Гуреева, предфабкома т. Чирикова).

Вручить переходящее Красное Знамя ВЦСПС и Наркомтекстиля СССР и выдать первую премию комбинату им. Щербакова Главшелкпрома (директор т. Талызин, секретарь партбюро т. Тощева, предфабкома т. Хренова), передав знамя с фабрики «Красная крутильщица» Главшелкпрома.

Вручить переходящее Красное Знамя ВЦСПС и Наркомтекстиля СССР и выдать первую премию Кожзаводу «Красный Дубитель» Главмашдетали (директор т. Икан, секретарь парторганизации т. Алымов, предзавкома т. Антипов), передав знамя с Щелковской фабрики химической обработки тканей Главтехноткани.

Вручить переходящее Красное Знамя ВЦСПС и Наркомтекстиля СССР и выдать первую премию Самаркандскому хлопкозаводу Наркомтекстиля Узбекской ССР (директор т. Белянин, парторг т. Абремский, предзавкома т. Хвостенко), передав знамя с Ивановского льнотреста Главзаготльнопенькопрома.

Вручить переходящее Красное Знамя ВЦСПС и Наркомтекстиля СССР и выдать первую премию Второвскому торфопредприятию Главтопа (директор т. Новиков, парторг т. Сохин, предторфкома т. Румянцева).

Выдать вторые премии.

Дрезненской фабрике Главмосхлоппрома (директор т. Алексеев, парторг ЦК ВКП(б) т. Шуванов, предфабкома т. Подгорнова).

Родниковскому меланжевому комбинату «Большевик» 3 Главивхлоппрома (директор т. Сорокин, парторг ЦК ВКП(б) т. Глинский, предфабкома т. Мочалов).

Фабрике «Комавангард» 1 Главивхлоппрома (директор т. Филаретов, секретарь парткома т. Кузнецова, предфабкома т. Зимин).

Льнофабрике имени К. Маркса Наркомтекстиля РСФСР (директор т. Богданов, секретарь парткома т. Германов, предфабкома т. Кабанова).

Краснохолмскому комбинату Главшерсти (директор т. Тевекелян, секретарь парткома т. Левицкая, предфабкома т. Кузнецова).

Комбинату «Красная Роза» Главшелкпрома (директор т. Уханов, секретарь партбюро т. Гришунин, предфабкома т. Богомолова).

Щелковской фабрике химической обработки тканей Глатехноткани (директор т. Бессонов, секретарь партбюро т. Красов, предфабкома т. Полякова).

Ургенческому хлопкозаводу Наркомтекстиля Узбекской ССР (директор т. Поздняков, секретарь парторганизации т. Худайбергенов, предзавкома т. Бурнашей).

Инсарскому пенькозаводу Наркомтекстиля РСФСР (директор т. Карпушкин, технорук т. Булочникова, предзавкома т. Белоусова).

Саньковскому торфопредприятию Наркомтекстиля РСФСР (директор т. Земский, парторг т. Алыкин, предторфкома т. Кузнецов).

Выдать третьи премии:

Ореховскому хлопчатобумажному комбинату Главмосхлоппрома (директор т. Молотков).

Фабрике «Красный Профинтерн» III Главивхлоппрома (директор т. Гандурин).

Фабрике «Вождь Пролетариата» Наркомтекстиля РСФСР (директор т. Михайлов).

Льнофабрике Школа Наркомтекстиля РСФСР (директор т. Долгов).

Льнофабрике «Красный Октябрь» Наркомтекстиля РСФСР (директор т. Морозов).

Фабрике им. П. А. Алексеева (директор т. Калинин).

Фабрике «Освобожденный Труд» Главшерсти (директор т. Артюхина).

Фабрике «Красная крутильщица» Главшелкпрома (директор т. Малый).

Фабрике «Пролетарский Труд» Главшелкпрома (директор т. Макарова).

Петушинской фабрике «Катушка» Главмашдетали (директор т. Закубанский).

Костеревскому комбинату им. Коминтерна Главмашдетали (директор т. Кузьмин).

Джанги-Пахтинскому лубзаводу Наркомтекстиля Киргизской ССР (директор т. Бреслер).

Кашинскому льнозаводу Главзаготльнопенькопрома (директор т. Гаврютин).

Торфопредприятию им. Воровского Главтопа (директор т. Циберев).

Дрезненскому торфопредприятию Главтопа (директор т. Мурашев).

В ВЦСПС и Наркомбумпроме

ВЦСПС и Наркомбумпром, рассмотрев итоги Всесоюзного социалистического соревнования работников целлюлозной и бумажной промышленности за апрель 1943 года, признали победителями в социалистическом соревновании и решили:

Оставить переходящее Красное Знамя Государственного Комитета Обороны и выдать премию Балахнинскому бумкомбинату (директор комбината т. Извеков, парторг ЦК ВКП(б) т. Большов, предфабкома т. Ноговицына).

Оставить переходящее Красное Знамя Наркомбумпрома и ЦК профсоюза рабочих целлюлозной и бумажной промышленности и выдать премию Камскому целлюлозно-бумажному комбинату (директор комбината т. Соколов, парторг ЦК ВКП(б) т. Сильченко, предфабкома т. Сайкова).

Вручить переходящее Красное Знамя Наркомбумпрома и ЦК профсоюза рабочих целлюлозной и бумажной промышленности и выдать премию Архангельскому целлюлозному комбинату им. Ворошилова (директор комбината т. Богоявленский, парторг ЦК ВКП(б) т. Гехман, предфабкома т. Осипова), передав знамя с фабрики им. Дзержинского.

Вручить переходящее Красное Знамя ВЦСПС и Наркомбумпрома Алексеевскому торфопредприятию при Караваевской бумажной фабрике (директор фабрики т. Соловьев, директор торфопредприятия т. Зонтов, секретарь парторганизации т. Цыпилкин, предфабкома т. Иванов).

Выдать вторые премии:

Балахнинской картонной фабрике (директор т. Федоров, секретарь парторганизации т. Смирнов, предфабкома т. Конев);

Торфопредприятию «Луга-Кочки» при фабрике им. Дзержинского (директор фабрики т. Свойняк, директор торфопредприятия т. Завадский, секретарь парторганизации т. Кулянин, предфабкома т. Симаков).

В ВЦСПС

Рассмотрев итоги Всесоюзного социалистического соревнования работников заводов, выполняющих заказы авиационной промышленности за апрель 1943 года, Всесоюзный Центральный Совет Профессиональных Союзов, признав победителями в социалистическом соревновании следующие предприятия, решил:

Выдать первые премии заводам Наркомчермета, где директорами тт. Карпенко, Ямпольский; заводу Наркомминвооружения, где директором т. Синицкий; заводу Наркомминвооружения, где директором т. Попов, заводу Наркомэлектропрома, где директором т. Мамлин.

Выдать вторые премии заводам Наркомчермета, где директорами тт. Корешков, Крамер; заводам Наркомминвооружения, где директорами тт. Лукичев, Лазаретин; заводам Наркомэлектропрома, где директорами тт. Руднев, Пивоваров, Покровский, Казанский, Бершадский.

Особо отметить хорошую работу заводов-смежников Наркомавиапрома, занявших первые, вторые и третьи места в системе своих Наркоматов, — заводов Наркомцветмета, где директорами тт. Шаров, Фальский; завода Наркомчермета, где директором т. Ильин; заводов Наркомлеса СССР, где директорами тт. Михайлов И. М., Михайлов Ф. В.; заводов Наркомрезинпрома, где директорами тт. Ефимов, Изаков; заводов Наркомхимпрома, где директорами тт. Хабарин, Алексеев, Храмов; завода Наркоммясомолпрома, где директором т. Кругляков; завода Наркомминвооружения, где директором т. Ухолин; заводов Наркомсредмаша, где директорами тт. Крупчатников, Чернов, Лившиц, Бураков; заводов Наркомэлектропрома, где директорами тт. Беляев, Мещеряков, Минкин, Постников, Слуцкий, Бенский, Ухарский; заводов Наркомвооружения, где директорами тт. Манин, Бессонов, Фомин, Иванов, Сысоев, Елян; завода Наркомтанкопрома, где директором т. Максарев.

Отметить хорошую работу заводов-смежников, выполнивших заказы Наркомавиапрома, — завода Наркомцветмета, где директором т. Соловьев; завода Наркомхимпрома, где директором т. Васильев; завода Наркомрезинпрома, где директором т. Сергеев; заводов Наркомместпрома РСФСР, где директорами тт. Зайцев, Коротких; заводов Наркомлеса СССР, где директорами тт. Шульгин, Костылев, Гуров, Телегин, Шкребнов, Сенькин, Синицкий; заводов Наркомхимпрома, где директорами тт. Хенкин, Пигугин; заводов Наркомчермета, где директорами тт. Возжов, Белан; завода Наркомпищепрома СССР, где директором т. Рафаловский; заводов Наркомминвооружения, где директорами тт. Никитин, Макаров; заводов Наркомвооружения, где директорами тт. Соловьев, Песков; завода Наркомэлектропрома, где директором т. Захаров; завода Наркомстройматериалов, где директором т. Куцевол; завода Наркомлеса РСФСР, где директором т. Коновалов; завода Наркомрезинпрома, где директором т. Архипов.

В ВЦСПС и Главлесоспирте при СНК СССР

ВЦСПС и Главлесоспирт при СНК СССР, рассмотрев итоги Всесоюзного социалистического соревнования работников предприятий Главлесоспирта за апрель 1943 года, признали победителями в социалистическом соревновании следующие заводы и решили: оставить переходящее Красное Знамя ВЦСПС и Главлесоспирта и выдать первую премию Балахнинскому сульфитно-спиртовому заводу (директор т. Медведев, парторг ЦК ВКП(б) т. Болшев, предзавкома т. Полубесов).

Выдать вторую премию Камскому сульфитно-спиртовому заводу (директор т. Гадалев, парторг ЦК ВКП(б) т. Сильченко, предзавкома т. Саранин).

Выдать третью премию Маймаксанскому лесозаводу № 22 Главлесоспирта (директор т. Горчаков, секретарь партбюро т. Столярова, предзавкома т. Усова).

Указ Президиума Верховного Совета СССР

О НАГРАЖДЕНИИ ОРДЕНАМИ И МЕДАЛЯМИ РАБОТНИКОВ СВЯЗИ, НАЧАЛЬСТВУЮЩЕГО И РЯДОВОГО СОСТАВА ВОЕННО-ВОССТАНОВИТЕЛЬНЫХ ЧАСТЕЙ НАРОДНОГО КОМИССАРИАТА СВЯЗИ СОЮЗА ССР

(Продолжение. См. «Известия» от 19 и 20 мая).

ОРДЕНОМ ТРУДОВОГО КРАСНОГО ЗНАМЕНИ

90. **Скуфьина** Ивана Дмитриевича — начальника Орловского областного управления Наркомсвязи.

91. **Смирнова** Николая Павловича — начальника Центрального управления Радиофикации Наркомсвязи.

92. **Снопова** Василия Михайловича — начальника отдела подсобных предприятий Наркомсвязи.

93. **Спиридонова** Николая Дмитриевича — начальника почтового вагона железнодорожного отделения Наркомсвязи Казанского вокзала гор. Москвы.

94. **Старову** Евдокию Андреевну — почтальона почтовой конторы Наркомсвязи, г. Куйбышев.

95. **Степанова** Сергея Васильевича — уполномоченного Наркомсвязи СССР при СНК Туркменской ССР.

96. **Тарасова** Николая Федоровича — начальника Уссурийского областного управления Наркомсвязи.

97. **Теплова** Василия Григорьевича — надсмотрщика Пензенской городской телефонной станции Наркомсвязи.

98. **Тесленко** Петра Сергеевича — начальника Нижне-Амурского областного управления Наркомсвязи.

99. **Тимофеева** Венедима Григорьевича — заместителя начальника Центрального Управления Магистральных Связей Наркомсвязи.

100. **Тимофеева** Владимира Михайловича — Главного инженера передающего Радиоцентра Наркомсвязи.

101. **Трухова** Ивана Ивановича — начальника технической службы радио Центрального телеграфа Наркомсвязи СССР.

102. **Тупанова** Ивана Михайловича — директора Центральной Междугородней Телефонной Станции Наркомсвязи.

103. **Уланова** Владимира Вячеславовича — заведующего отделом транспорта и связи ЦК КП(б) Узбекистана.

104. **Финкель** Семёна Исааковича — уполномоченного Наркомсвязи СССР при СНК Карело-Финской ССР.

105. **Фортушенко** Александра Дмитриевича — заместителя Народного Комиссара Связи Союза ССР.

106. **Харитонова** Павла Степановича — начальника Архангельского областного управления Наркомсвязи.

107. **Цомартова** Таймураза Дзепаевича — начальника Управления Наркомсвязи Северо-Осетинской АССР.

108. **Цукублина** Анатолия Ионовича — начальника лаборатории Центрального научно-исследовательского института связи Наркомсвязи.

109. **Чистякова** Николая Фёдоровича — директора дирекции Радиотрансляционных Сетей Челябинского Областного Управления Наркомсвязи.

110. **Шварц** Бориса Ароновича — инженера научно-исследовательской лаборатории.

111. **Шамшина** Ивана Александровича — Главного инженера Московской Городской Радиотрансляционной Сети Наркомсвязи.

112. **Шаршавина** Василия Андреевича — заместителя начальника Центрального Управления Радиосвязи и Радиовещания Наркомсвязи.

113. **Шкуд** Моисея Абрамовича — Главного инженера Главного Строительного Управления Наркомсвязи.

114. **Шлюгера** Иошуа Самойловича — начальника Главного Строительного Управления Наркомсвязи.

ОРДЕНОМ КРАСНОЙ ЗВЕЗДЫ

1. **Ажигалиева** Карима Абдурахмановича — фельд'егеря Астраханской конторы Наркомсвязи Сталинградской области.

2. **Андреева** Николая Константиновича — красноармейца.

3. **Аксёнова** Владимира Николаевича — главного инженера Московской Радиовещательной Дирекции Наркомсвязи.

4. **Ахмедиарова** Шайхула Мухамеджановича — младшего военстехника.

5. **Басаева** Якова Васильевича — инженера-майора.

6. **Бедова** Виктора Георгиевича — инженера-майора.

7. **Белякова** Анатолия Константиновича — техника-лейтенанта.

8. **Белянина** Николая Михайловича — инженера-майора.

9. **Бермана** Виктора Александровича — военинженера 3 ранга.

10. **Беруненко** Ивана Михайловича — капитана.

11. **Богданова** Александра Кирилловича — красноармейца.

12. **Богданова** Ивана Ивановича — лейтенанта.

13. **Бородзюк** Георгия Георгиевича — военинженера 3-го ранга.

14. **Бочкарёву** Марию Антоновну — ефрейтора.

15. **Букина** Василия Ильича — военстехника 2-го ранга.

16. **Васильева** Михаила Васильевича — ефрейтора.

17. **Виноградова** Григория Хрисанфовича — капитана.

18. **Виноградова** Николая Николаевича — старшего сержанта.

19. **Герасимова** Петра Прокофьевича — военстехника 2-го ранга.

20. **Глаголевского** Николая Сергеевича — инженера-капитана.

21. **Глуховского** Георгия Владимировича — военстехника 1-го ранга.

22. **Григорьева** Алексея Кузьмича — сержанта.

23. **Данилина** Николая Дмитриевича — майора госбезопасности.

24. **Данилова** Арсения Георгиевича — красноармейца.

25. **Домрачева** Владимира Алексеевича — военинженера 3-го ранга.

26. **Дятлова** Павла Игнатьевича — инженера-майора.

27. **Ерофеева** Андрея Михайловича — военинженера 3-го ранга.

28. **Животкова** Серафима Георгиевича — капитана.

29. **Жорина** Ивана Поликарповича — командира взвода отряда ВОХР Наркомсвязи.

30. **Захарова** Николая Ивановича — красноармейца.

31. **Ивлеву** Марию Ивановну — фельд'егеря Наркомсвязи г. Москвы.

32. **Казакова** Илью Павловича — фельдегеря Наркомсвязи г. Москвы.

33. **Карпушина** Николая Борисовича — фельд'егеря Наркомсвязи г. Москвы.

34. **Кашутина** Александра Александровича — военинженера 3-го ранга.

35. **Кириллова** Виктора Борисовича — военинженера 3-го ранга.

36. **Климовича** Василия Фомича — военстехника 2-го ранга.

37. **Клянчина** Петра Семёновича — инженера-капитана.

38. **Кокошвили** Дмитрия Дмитриевича — капитана госбезопасности.

39. **Комова** Павла Григорьевича — военинженера 3-го ранга.

40. **Колганова** Якова Александровича — майора.

41. **Котельникова** Бориса Васильевича — военстехника 2-го ранга.

42. **Кузнецова** Ивана Павловича — красноармейца.

43. **Кузьмина** Николая Васильевича — младшего лейтенанта.

44. **Кулешова** Василия Николаевича — инженера-майора.

45. **Курапова** Петра Степановича — майора.

46. **Ларионова** Александра Михайловича — капитана.

47. **Лебедева** Анатолия Ивановича — военстехника 2-го ранга.

48. **Лебедева** Павла Ермолаевича — инженера батальона связи.

49. **Лутовинова** Евгения Львовича — инженера батальона связи.

50. **Макарова** Олега Константиновича — инженера-майора.

51. **Маркевича** Николая Станиславовича — старшего лейтенанта.

52. **Маркова** Виктора Алексеевича — старшего техника-лейтенанта.

53. **Медведева** Николая Сергеевича — военинженера 3-го ранга.

54. **Медведовского** Давида Семёновича — майора.

55. **Миронова** Николая Алексеевича — старшего лейтенанта.

56. **Митюшина** Ивана Мартыновича — стрелка отряда ВОХР Наркомсвязи.

57. **Морозова** Аркадия Петровича — командира взвода отдельного батальона связи.

58. **Мочман** Семёна Марковича — старшего лейтенанта.

59. **Назарова** Филиппа Яковлевича — сержанта.

(Продолжение следует).

Разведка новых месторождений угля

МОЛОТОВ, 27 мая. (По телеф. от соб. корр.). Широко развернулись геолого-разведывательные работы на территории Кизеловского угольного бассейна. В глухих таёжных местах неутомимые разведчики открывают новые месторождения, богатые запасами угля. В горах и лесах бурятся десятки скважин. Несмотря на весенний приток поверхностных вод и острый недостаток рабочих, план горных работ значительно перевыполнен.

Хорошо трудятся проходчики Камаев и Арасланов, буровики Петухов и Сыромолотов, старшие мастера Махин и Попов. Старший мастер Баскаковский почти сутки под ряд не покидает вышку.

На днях стахановцы углеразведки собрались в Кизеле на свой первый слёт. Они обсудили результаты работы за первые месяцы 1943 года. Первенство присуждено Коспашской разведывательной партии, руководимой Пальмовым. В июне начинается разведка двух новых угольных месторождений. Участники слёта обратились ко всем углеразведчикам с призывом использовать лето для наибольшего развертывания работ по подготовке к эксплоатации новых месторождений угля.

Скоростной ремонт домов

ЛЕНИНГРАД, 27 мая. (По телеф. от соб. корр.). В дом попал вражеский снаряд. Он разбил крышу, разворотил квартиру, повредил лестницу. Это было утром. А через два дня все последствия бомбардировки были ликвидированы. Работы по ремонту этого дома велись скоростными методами.

Первыми скоростные методы применили у себя работники ремстройконторы и жилуправления Октябрьского района. В одном из домов этого района почти два года не работал водопровод. Для того, чтобы восстановить его, требовалось больше трёх недель. Скоростными методами все работы были выполнены за два дня. Такими методами в Октябрьском районе восстановлено 15 домов. Октябрьский район первым в Ленинграде досрочно выполнил квартальный план восстановительных работ.

Примеру Октябрьского района последовали Красногвардейский, Смольнинский и Свердловский районы.

2.500 писем фронтовиков колхознице Крестинье Шумковой

КРАСНОЯРСК, 27 мая. (ТАСС). Колхозница сельхозартели «Гудок» Советского района Красноярского края Крестинья Шумкова, заказавшая на свои сбережения боевой самолёт для Красной Армии, получила больше 2.500 писем от фронтовиков.

Командир Н-ской авиачасти Александр Клюев пишет:

«Из газет я узнал, что вы отдали все свои сбережения — 121 тысячу рублей — на защиту отечества. Великое спасибо вам от всех фронтовиков-лётчиков! Можете не сомневаться, что построенный на ваши трудовые деньги боевой самолёт будет беспощадно громить немецко-фашистских бандитов».

Комсомольцы одной артиллерийской батареи сообщают тов. Шумковой, что они уничтожили своими залпами 5 орудий противника, 6 миномётных батарей, 12 пулемётов, разрушили много дзотов и наблюдательных пунктов, нанесли большие потери живой силе врага.

«Следуя вашему благородному примеру, — пишет капитан орденоносец Павел Довгунц, — я внёс 20 тысяч рублей своих сбережений на строительство пушек. Фронт и тыл неразрывны. Мы вместе куём грядущую победу над ненавистным врагом».

Многие из этих писем Крестиньи Шумкова читает у себя в полевом стане. Письма фронтовиков воодушевляют колхозников трудиться ещё энергичнее, чтобы дать как можно больше продуктов Красной Армии.

Восстановлена работа радиоузла

МИКОЯН-ШАХАР, 27 мая. (ТАСС). В столице Карачая — Микоян-Шахаре восстановлен и начал работать радиоузел. В часы передач из Москвы население города собирается на улицах около репродукторов. Сейчас идёт ремонт радиоустановок в жилых домах. В городском доме культуры возобновил работу кинотеатр.

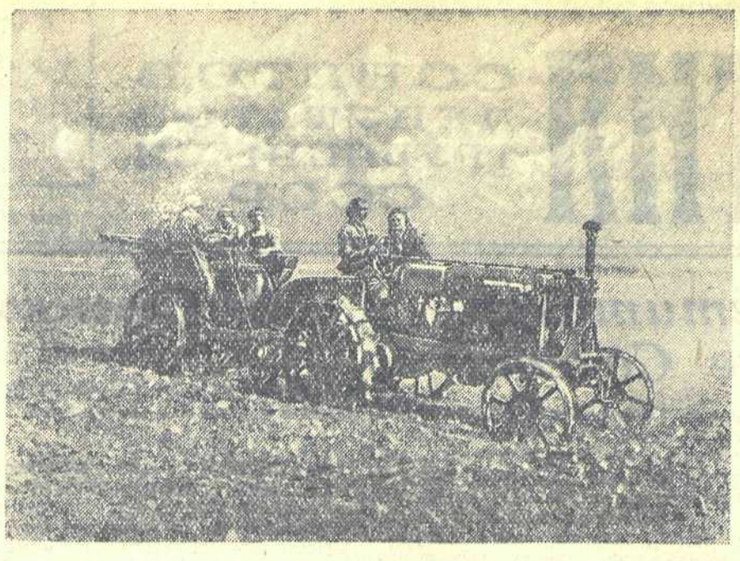

ПОСАДКА КАРТОФЕЛЯ КАРТОФЕЛЕСАЖАЛКОЙ. На тракторе — Зина Садова, трактористка Ленинской МТС (Московская обл.). Фото Н. Петрова.

Почему в медянских колхозах затягивают сев?

В прошлом году колхозы Медянского района получили крайне низкий урожай зерновых — около 6 центнеров с гектара. В отдельных колхозах урожай был и того меньше. Артель «Юный пахарь», например, получила лишь по 2,2 центнера с гектара.

— Земля у нас тощая, вот и родит плохо, — говорят в районе.

Правда, земля здесь без удобрений, без высокой агротехники не способна дать высокого урожая. И это знают в районе, об этом много и охотно говорят в колхозах, говорят и тут же добавляют:

— Раньше и у нас за землей хорошо ухаживали, а теперь — война, — и разводят руками.

Колхозы Подрельского сельсовета считаются в районе передовыми. За хорошую подготовку этих колхозов к весне сельсовету вручено даже переходящее красное знамя райкома ВКП(б) и исполкома райсовета. В районных организациях считают, что и сеют в этих колхозах лучше, чем в других.

Но сеют здесь всё же очень плохо. Вот колхоз имени 8 марта. У него есть все возможности для того, чтобы посеять яровые быстро и высококачественно. Колхоз имеет достаточное количество семян, инвентаря, машин, нет большого недостатка и в людях. Лошади хорошо откормлены, сбруя добротна, нагрузка маленькая — три с небольшим гектара на коня. Давно стоит солнечная, тёплая погода, поля подсохли, а посеяно здесь за 12 дней только 59 гектаров из 145.

Затяжка сева происходит оттого, что труд колхозников не организован. Ни в одной бригаде не применяется индивидуальная сдельщина. Пашут скопом — по 3—6 лошадей в борозде. Это приводит к тому, что нормы не выполняются. Слабые лошади, работающие в одной борозде с сильными, переутомляются, выходят из строя. За первые же дни пахоты от переутомления пали три лошади. Но и после этого на пахоте не применяется индивидуальная сдельщина, при которой можно было бы на каждую лошадь установить определённую норму. В борозде лошадей не подкармливают, что снижает их работоспособность, приводит к переутомлению.

— Что мешает установить индивидуальную сдельщину на пахоте и организовать подкормку лошадей в борозде? — спрашиваем председателя колхоза тов. Фоминых.

— Бригадиры не слушаются, — отвечает она.

Впрочем, указания председателя колхоза тов. Фоминых о строжайшем соблюдении правил агротехники бригадиры в расчёт не принимают. Они сеют так, как им вздумается. В их бригадах пашут так мелко, что даже навоз и стерня остаются на поверхности. А в первой бригаде значительную площадь вспахали на глубину 3—4 см. Семена заделываются крайне небрежно. На многих участках не менее половины высеянного зерна землей не прикрыто. Несмотря на ясные указания, бригадир Фоминых посеял кок-сагыз без предварительной подготовки семян, а бригадир Хоробрых сделал ещё хуже: двое суток семена кок-сагыза он замачивал, затем сутки сушил на полатях в жарко натопленной избе, а потом приведенные в негодность семена эти высеял. В бригадах допускается большой разрыв между пахотой и севом. В первой бригаде участок в 2,34 гектара под лён был вспахан 4 мая, бороновали же этот участок 7-го и 10 мая, а сеяли — 12-го.

— Почему так долго не сеяли лён? Ведь его всегда сеют раньше других культур, иначе урожай будет низким, — спрашиваем бригадира.

— Ничего, вырастет, а не вырастет, так у нас прошлогоднего льна хватит, чтобы с государством рассчитаться, — ответил бригадир.

Так сеют яровые в передовом колхозе Медянского района. Впрочем, мы побывали на полях и других колхозов, числящихся по севу передовыми. Но и там сеют не лучше. В артели «Парижская коммуна» должны посеять 277 гектаров яровых, а за 12 дней посеяли только 54 гектара. В колхозе имени 1 мая из 162 гектаров ярового клина за первые 17 дней вспахано 58 гектаров, а посеяно и того меньше.

В других колхозах с севом дело обстоит ещё хуже.

В том, что Медянский район из 13.000 га не засеял ещё и половины, виноваты и руководители МТС. Большинство колхозов посевные работы ведёт от 10 до 18 дней, а тракторный парк МТС к работе почти не приступал. Из 34 машин в поле работает только 11—12, на которых вспахано около 120 гектаров, а посеяно — 3 гектара. Между тем недостатка в горючем и смазочном нет. Есть необходимые кадры трактористов. Всё дело в том, что руководители МТС не интересуются работой тракторов, не помогают трактористам и не контролируют их. Больше того, боясь перерасхода горючего, они стараются оттянуть тракторные работы на конец посевной, когда почва совершенно подсохнет. Именно этим, безответственностью руководителей МТС об'ясняется плохая работа тракторного парка.

Весна в этом году благоприятствует быстрому окончанию весенних полевых работ. Стоят погожие, жаркие дни. Горячие лучи солнца быстро иссушают почву. Поэтому особенно вредно затягивать весенний сев. Это должен учесть Медянский район, тем более, что и в прошлом году он допустил затяжку сева и грубейшие нарушения агротехники, из-за чего недодал стране тысячи пудов хлеба.

Л. ШИБАКОВ,
соб. корреспондент «Известий».

КИРОВ.

За высокий урожай сахарной свёклы

До войны в Киргизии засевалось сахарной свёклой 16.500 гектаров. Два сахарных завода — Кантский и Карабалтинский вполне обеспечивали переработку свёклы.

Когда немецкие захватчики оккупировали основные свеклосеющие районы Советского Союза и бо́льшую часть сахарных заводов, роль Киргизии в производстве сахара значительно возросла. Посевная площадь под свёклой по сравнению с довоенной расширена за прошлый год вдвое. Нынче под сахарную свёклу отведено 35.370 гектаров, из них 24.300 засеяно фабричной свёклой и 11.070 гектаров занято маточной свёклой и высадками на семена. Естественно, что увеличение сырьевой базы потребовало развития промышленности по переработке свёклы. Производительность двух старых заводов значительно увеличена сейчас. Кроме того, при Карабалтинском заводе построены недавно два подсобных цеха, дающих крайне важную продукцию.

Построен и введен в эксплоатацию новый Новотроицкий сахарный завод, который может ежедневно перерабатывать 15.000 центнеров свёклы. Новотроицкий завод создан по последнему слову техники и полностью электрифицирован. Теплоэлектроцентраль завода оборудована паровыми котлами и шахтами, пылеводными топками на местных углях.

В конце апреля выдал первый сахар Токмакский завод. Осенью будет достроен сахарный завод в селе Беловодском, начато строительство Багишского завода в Джалал-Абадской области, где сахарная свёкла только внедряется. Всего на строительство затрачивается в этом году свыше 31 миллиона рублей. Таким образом, создается промышленность, способная быстро переработать любой урожай сахарной свёклы колхозных полей республики.

В предстоящий сезон заводы Киргизского треста должны дать стране сотни тысяч центнеров сахара. Чтобы успешно осуществить эту программу, снизить себестоимость продукции и сократить потери сахарной свёклы в производстве, к началу сезона сахароварения будет проведено 86 рационализаторских мероприятий и подготовлено 1.500 новых рабочих. Большое внимание уделяется также правильной организации труда и механизации всех трудоёмких работ.

Заводам нашего треста предстоит провести за лето большую работу по подготовке свеклозаготовительных пунктов и построить 9 новых пунктов.

Колхозы и МТС республики к вывозке свёклы на приёмочные пункты подготовились в прошлом году плохо. В результате вывозка свёклы продолжалась 8 месяцев и закончилась лишь 5 апреля. Необходимых мер к правильному хранению свёклы не было принято, и неудивительно, что в последнее время в переработку поступило недоброкачественное сырье. Долг каждого колхоза и предприятия местной промышленности — использовать все возможности для поделки в своих мастерских и кузницах необходимого количества бричек к началу уборки.

Сев свёклы проведен нынче на 10 дней раньше прошлого года и на более высоком агротехническом уровне. Всходы значительно лучше прошлогодних — дружнее, гуще, ровнее.

Однако темпы обработки посевов низки. Есть опасение, что такая важнейшая работа, как прорывка свёклы, может затянуться, что пагубно отразится на урожае свёклы и в этом году. Нет ещё должного ухода и за свекловичными высадками. Шаровка высадок на семена не закончена, рыхление междурядий только начинается, а к поливам ещё не приступили.

Вырастить высокий урожай свёклы — дело чести Киргизии. Республика является основным поставщиком свеклосеяния для новых свеклосеющих районов и базой для создания больших запасов семян, которые потребуются Украине, когда она будет освобождена от немецких оккупантов. В прошлом году колхозы и свеклосовхозы Киргизии дали стране 69.750 центнеров семян. Этими семенами можно засеять 317 тысяч гектаров. Нынче же предполагается собрать 120 тысяч центнеров семян и, кроме того, закагатировать 144 миллиона корней маточной свёклы для посадки 7.000 гектаров высадок в будущем году.

А. ПОДОЛЬСКИЙ,
директор Киргизского сахсвеклотреста.

ФРУНЗЕ. (По телефону).

Война и задачи управления производством

Великая Отечественная война против немецко-фашистских разбойников требует от всех хозяйственников, командиров производства, всех работников промышленности не только обязательного выполнения плана, но выполнения его в точно установленные сроки, в строго определённой номенклатуре. Каждый командир производства несёт огромную ответственность за выполнение этих требований, так как война с предельной ясностью обнаружила органическую связь каждого промышленного участка с общей борьбой за свободу и честь нашей родины. А выполнение этих требований возможно только при условии чёткой и слаженной работы всего предприятия во всех его звеньях. К этому и зовёт нас товарищ Сталин в своём первомайском приказе.

Война, явившаяся проверкой наших сил и способностей, показала, что гигантские усилия нашей партии, всего советского народа позволили нашей отечественной промышленности занять такое положение, благодаря которому она с честью справилась и справляется с труднейшими задачами обеспечения Красной Армии всем необходимым.

Два года войны значительно обогатили нашу промышленность опытом организации и управления. Наш завод, мне кажется, прошёл типичные для многих предприятий этапы в борьбе за повышение производительности. За время войны наш завод добился неплохих показателей. Свою производительность в сравнении с довоенным временем он увеличил в несколько раз, а себестоимость по товарной продукции снизил на 44 проц. Производительность труда одного рабочего поднялась на 300 проц. В то же время производственные площади, станочный парк, количество рабочих на заводе увеличились не так значительно. Эти цифры лучше всего показывают, что рост производительности на нашем заводе осуществлён не за счёт механического расширения производственных площадей, оборудования и личного состава, а за счёт проведения организационно-технических мероприятий.

Три основных элемента были всегда в поле нашего зрения: система управления производством, производственно-технологическое планирование и учёт и партийно-массовая работа. Эти элементы неразрывно связаны между собой. Известно, что без хорошо продуманной системы управления немыслим контроль за выполнением даже идеально разработанного плана, без правильно организованного учёта, в свою очередь, не может быть хорошего оперативного руководства, а без инициативно поставленной партийно-массовой работы немыслимо чёткое и быстрое осуществление плановых заданий.

Какие же изменения произошли во всех этих элементах на наших заводах за время войны?

В системе руководства предприятием ко всему командному составу война пред'явила особенно высокие требования. Как и на фронте, от командира на предприятии война потребовала максимального напряжения всех способностей, всех волевых качеств, инициативы, смелости и предусмотрительности. Уметь предвидеть не только завтрашний день, но и заглядывать вперёд на декаду, на месяц, на квартал и больше, — вот что настоятельно требует жизнь от любого руководителя на предприятии.

Высокая творческая активность не может мириться с отсталостью руководства. Руководитель, не способный организационно помогать росту творческой активности, неминуемо окажется в хвосте событий и потеряет всякий авторитет у масс. За время войны на наших заводах неизмеримо выросла культура производства. Внедрение скоростных методов обработки, усовершенствование технологических процессов, огромный рост рационализации — всё это требует от руководителя большой оперативности, умения не только быстро овладевать новшеством, но и самому направлять активность своих подчинённых по этому руслу. Безынициативный, а тем более консервативный руководитель неизбежно окажется тормозом в бурном росте творческого труда и не сумеет осуществить свою командную роль.

Приведу такой пример. На нашем заводе проделана огромная работа по пересмотру конструкций машин, организации производства и изменению методов обработки. И те командиры, которые не сумели понять смысла этой работы, не сумели разглядеть будущие её результаты, оказались или исключёнными из общего творческого процесса, или должны были коренным образом пересмотреть стиль и методы своей работы. Можно бы привести десятки примеров того, как росла инициатива, укреплялись навыки самостоятельной работы во всех звеньях руководства заводом.

Война особенно остро поставила проблему единоначалия, безоговорочного выполнения приказов, соблюдения производственной и технологической дисциплины. Если раньше на факты нарушения технологии иной командир производства смотрел сквозь пальцы, если даже рабочий мог изменять технологический процесс по своему усмотрению, то сейчас это карается, как преступление. Мы провели большую работу по укреплению дисциплины во всех звеньях, поставив законом безусловное выполнение графика.

Большое внимание мы уделили мастеру, бригадиру. Повышая их роль, освобождая их от мелочей, от писанины, беготни за деталями, инструментом и нарядами, мы добились того, что мастер стал самостоятельно решать многие производственные вопросы, стал действительным руководителем, настоящим организатором на своём производственном участке. Тем самым мы освобождали и начальника цеха от многих мелочей, позволили ему заниматься решающими вопросами организации производства, создали условия, в которых он смог работать по определённому плану. Такого же чёткого разделения в труде мы добились от всех звеньев руководства, заставляя технологов, конструкторов, плановиков, сменных инженеров, начальников участков и т. д. занять своё место в производстве и проявить на этом месте максимум своих способностей.

Без этой чёткой расстановки сил мы бы, конечно, были не в состоянии провести ту огромную работу, о которой я говорил выше. В то же время это способствовало творческому росту командного состава, выковав в руководителях именно те качества, какие требует военная обстановка, — целеустремлённость, инициативу, смелость и умение смотреть вперёд.

Но все эти изменения в системе руководства не дали бы результатов, если бы мы не боролись за чёткую плановость в производстве, за точный и оперативный учёт. Планирование мы мыслим не только как распределение работы по звеньям на какой-то отрезок времени (месяц, квартал), но и как способность заглядывать в более отдалённое будущее предприятия. Производственное планирование мы неизменно сочетаем с технологическим планированием, ибо органическая связь этих двух частей одного целого в конечном итоге обеспечивает реальное выполнение заданного плана.

Довоенная практика показала нам, что даже идеально разверстанный производственный план, если он не подкреплён чётко продуманным и выверенным в деталях технологическим планом, оказывается нереальным. Практика со всей очевидностью показала нам, что оторванность производственного планирования от технологического неизбежно создаёт лихорадку и штурмовщину и не обеспечивает равномерности в выполнении задания.

Отталкиваясь от этого отправного пункта, мы и пришли к необходимости пересмотра всей технологии, к борьбе за поточность в производстве. Такое отношение к планированию заставило нас обратить сугубое внимание на укрепление собственной металлургической базы, заставило нас расширить во много раз свою инструментальную базу, стать на путь широкого разделения труда и специализации цехов, создать специальный цех для изготовления станков и приспособлений и организовать целый ряд новых производств, освобождающих нас от зависимости от поставщиков.

Воспитывая на таком планировании наш командный состав, мы добились того, что начальник цеха сейчас думает на ряду с сегодняшним заданием и об условиях, которые позволят коллективу выполнить в будущем более повышенное задание. Это позволяет нашим цехам добиваться не только ритмичности в работе, но и беспрерывно накапливать резервы для дальнейшего роста.

Неразрывно с планированием связан учёт работы. Можно составить идеальный план, но если не знать, как этот план выполняется в любые дни, минуты, то даже такой план превращается в ненужную бумагу.

Учёт не только зеркало производственной работы, но и основа всей заводской жизни. И те руководители, которые не понимают значения хорошо налаженного, точного и своевременного учёта, мне кажется, лишают себя 90 проц. возможности выполнения плана. Пренебрегать учётом — это всё равно, что на фронте итти в атаку, не изучив предварительно ни своих сил, ни сил противника, не установив ни связи, ни взаимоотношений с другими частями.

На некоторых заводах, например, до сих пор практикуется система управления производством по пульту. Директор утром садится за пульт и на час-другой отрывает всех начальников цехов от дела только для того, чтобы подвести итоги прошедшего дня и установить неполадки дня текущего. Мне кажется, что этот метод особенно порочен сейчас, когда фактор времени на предприятиях играет такую же роль, как и на фронте. Руководитель предприятия, начальник цеха должны видеть производство в любой момент, чтобы не только иметь возможность влиять на производственный процесс сейчас, но и твёрдо знать, какие опасности назревают на том или другом участке на будущее и какие меры необходимы для их устранения или предотвращения.

На нашем заводе проделана большая работа по организации учёта и превращению его в надёжное средство управления производством. Помимо суточных итогов, мы ввели 4-часовые, а в некоторых случаях и 2-часовые графики поступления заготовок, состояния операционных заделов, сдачи узлов, агрегатов и готовых машин. Эти графики ведутся у начальников отделений, участков, цехов, на диспетчерском пульте завода. Во всех плановых группах, отделениях, в цеховых планово-распределительных бюро, у начальников цехов и в планово-производственном отделе завода введены подробные комплектовочные графики, содержащие учёт суточных поступлений заготовок и сдачу готовых деталей и узлов. У директора и главного инженера имеются графики, на которых каждые 4 часа отмечается движение главнейших деталей, узлов и агрегатов. Кроме того, у главного инженера в графике отмечается движение и заготовок по главнейшим деталям.

Эти графики полностью устраняют необходимость ежедневных совещаний по пульту. Руководители предприятия и цеха на любом участке, в любой момент видят состояние работы и могут принять меры не только на данный час, но и оперативно повлиять в случае необходимости на состояние работы в следующую смену, день и т. д. Чётко налаженные планирование и учёт неизмеримо повышают культуру управления производством и обеспечивают жесткую дисциплину в работе всех исполнителей.

Но этого мало. Хорошо налаженный учёт дает возможность заводским организациям более оперативно вести массово-политическую работу. В самом деле, агитатор может произнести самую хорошую политическую речь, но, если она построена в отрыве от конкретной обстановки, она не будет так действенна. Другое дело, когда агитатор располагает конкретными данными о работе цеха, участка, отдельного рабочего. Оперативный учёт позволяет заводским организациям образцово вести наглядную агитацию, насыщать массовую работу конкретным содержанием, ставя перед сменами, бригадами, отдельными рабочими определённые задачи и своевременно доводя до соревнующихся результаты их труда.

Это неизмеримо повышает трудовую активность рабочих, их инициативу в борьбе за выполнение задания, активизирует рационализаторскую работу. А это в свою очередь требует от командного состава повышения своей руководящей роли, инициативного оперативного руководства. И не случайно, что на нашем заводе многие командиры производства являются лучшими общественными работниками, а коммунисты и партийные работники — лучшими стахановцами, рационализаторами, изобретателями.

Конечно, было бы самонадеянно думать, что весь производственный процесс у нас проходит идеально, без всяких затруднений. Есть у нас и недостатки, есть и люди, которых приходится и воспитывать, и сурово наказывать. Случаются и прорывы, за которые мы потом расплачиваемся нервами и бессонными ночами.

Задача слаженной и чёткой работы, поставленная перед нами товарищем Сталиным, требует новых, ещё бо́льших усилий от любого звена нашего предприятия, от каждого члена нашего коллектива. Но опыт, уже приобретённый нами за время войны, подсказывает нам, что мы находимся на верном пути, и первый наш шаг в борьбе за чёткость, слаженность в работе предприятия поможет нам более уверенно дерзать и добиться новых успехов.

М. ОЛЕВСКИЙ,
главный инженер завода имени Сталина.

Русский воин

Взвод выстроился на вечернюю поверку. Командир оглашал список личного состава.

— Иван Фетисов! — выкликнул он.

Правофланговый Марк Кантуев ответил:

— Младший сержант Иван Фетисов геройски погиб в боях с немецкими захватчиками за нашу родину!

— Год служили в одном взводе младший сержант Иван Фетисов и красноармеец Марк Кантуев, на одной койке спали, из одного котелка ели, делили пополам и радость, и горе. Нет на свете дружбы крепче фронтовой.

Младший сержант Фетисов был во всём примером для других. Героически сражался он под Москвой, был ранен. Но, попав после госпиталя в Н-скую часть, из скромности никому не рассказывал о ранении. Всё лучшее, что было в нем, твердом, волевом человеке, отдавал он делу победы. Фетисов каждый день тщательно осматривал оружие взвода, проверял противогазы. На тактических занятиях и стрельбах служил образцом дисциплинированного, умелого воина.

Был случай, когда пулемётчик Карамышев недостаточно серьёзно отнёсся к чистке оружия. Командир взвода Фетисов заметил это.

— Вы с оружием в бой пойдёте, а не на игру, — сказал он. — Подвести может такой пулемёт. Поздно будет тогда каяться.

Не было потом больше человека во взводе, который решился бы показать командиру плохо вычищенное оружие.

День ото дня совершенствовал Фетисов боевую выучку взвода. Рос и сам.

В часы подготовки к последнему для себя бою Фетисов проверил и пристрелял пулемёты, автоматы, винтовки. Организовал баню для бойцов.

Когда всё было подготовлено и проверено, командир собрал людей и сказал:

— Мы — русские солдаты. Не посрамим этого высокого звания, не запятнаем своей чести. Родной Сталин приказал нам нещадно громить немцев. Его словами приказывает родина.

Дальнейшие события развертывались быстро. Выдвигаться на исходный рубеж рота стала перед рассветом. Командир роты подал сигнал, и Фетисов увлёк бойцов вперёд.

Бойцы преодолели минное поле. Дальше были проволочные заграждения. Проволоку отбивали лопатками. Многие бойцы пустили в ход приклады.

Враг повел сильный пулемётный и автоматный огонь. Фетисов, понимая, что промедление в бою равносильно поражению, набросил на колючую проволоку плащ-палатку, лёг на неё и скомандовал:

— Взвод, по мне, вперёд на врага!

Выполняя приказ, бойцы по живому мосту преодолели проволочные заграждения и вышли из полосы обстрела.

Вскоре они наткнулись на лесной завал, но, помня о подвиге командира, быстро растащили поваленные врагом деревья.

— Взвод, за мной! — скомандовал Фетисов.

Десятки гранат полетели в немецкие землянки. В коротком, но жестоком бою не меньше десяти фашистов уничтожил сам Фетисов. Нещадно бил их и весь взвод.

Когда победа была уже одержана и взвод закреплялся в завоеванных землянках, немецкий унтер-офицер из-за угла автоматной очередью сразил Фетисова.

Лейтенант Криворотов уничтожил немецкого бешеного пса.

Бойцы знали: немцы непременно попытаются вернуть важный рубеж, и поклялись, что не осквернят светлой памяти Фетисова отступлением.

Фетисов и мёртвый помогал своему взводу побеждать врага. Ни на шаг не отступили бойцы. Десять лютых контратак отразили они. До сих пор валяется на болоте много немецких трупов. Свыше двадцати немцев уничтожил лучший друг Фетисова — автоматчик Кантуев.

Таков был ответ бойцов на гибель командира.

Приказом по Северо-Западному фронту имя Ивана Фетисова первым занесено в книгу героев полка. Он посмертно награждён орденом Отечественной войны 1-й степени.

ДЕЙСТВУЮЩАЯ АРМИЯ. **(От спец. корр. «Известий»).**

Схватка в немецких траншеях

Наших разведчиков немцы обнаружили, когда те лежали уже у самых немецких окопов. Завязался скоротечный, напряжённый бой. По ходам сообщений, точно по конвейеру, сыпались всё новые группы немецких солдат.

Теперь уже нечего было таиться. Немцы были рядом, и гвардии лейтенант Цыцарев кричал во всю силу своих лёгких:

— Целься туда, где погуще!

В ночной мгле над канавой показалось тёмное пятно. Лейтенант выстрелил в упор. На секунду огонь осветил немца с широко открытыми глазами. Потом гитлеровец вскинул руки и рухнул на дно окопа.

— Ещё один,—считал лейтенант, расстреливая немецких солдат, пытавшихся вылезть из окопа и атаковать наших разведчиков.

— Патроны кончаются! — крикнул кто-то.

— Гранатами!— скомандовал Цыцарев.— Ура! За мной!

Небольшая фигурка лейтенанта Цыцарева показалась над окопом, и тотчас же все десять его разведчиков с гранатами бросились в атаку. Цыцарев первым прорвался к немецкому орудию. Накануне немцы выдвинули на передний край пушку и замаскировали её, готовясь в случае надобности стрелять прямой наводкой. Возня немцев не ускользнула от наших наблюдателей. Именно здесь, у этого орудия, Цыцарев решил захватить «языка».

Лейтенант Михаил Цыцарев — опытный разведчик. Он небольшого роста, но широк в плечах и хорошо сложен. Глядя на него, товарищи шутят:

— Как же ты, такой маленький, медведя убил?

— А я с отцом, — не обижаясь на шутку, обычно отвечает лейтенант.

Цыцарев родился в селе Янды Усть-Удинского района Иркутской области. С детства, охотясь в сибирских лесах, он научился метко стрелять и переносить трудности походной жизни. Его отец, старый охотник, привил сыну качества, необходимые в бою, — смелость, выдержку, смекалку, ловкость.

Не так давно лейтенант блестяще выиграл встречный бой с немецкими разведчиками. Получив задание, он повёл свою группу под покровом ночи в лес. Вскоре он заметил движение со стороны немецких укреплений. Десять немцев гуськом пробирались к нашим окопам. Увидев разведчиков, немцы остановились, сбились в кучу и начали совещаться.

— Может быть, свои? — подумал Цыцарев.

В это время кто-то из немцев спросил по-русски:

— Кто там?

Цыцарев не ответил. Немцы, видимо, сомневались, что здесь могли быть русские, и тот же голос, но уже по-немецки окликнул:

— Пароль?

— Огонь! — скомандовал в ответ Цыцарев своим разведчикам.

Восемь немецких солдат были уничтожены, двоих Цыцарев захватил в плен.

Командование наградило смелого разведчика орденом Красной Звезды и предоставило ему отпуск

После двухлетнего перерыва Михаил Цыцарев снова увидел родное село, затерявшееся в лесных дебрях.

Возвратившись из отпуска, Цыцарев сказал своему приятелю лейтенанту Исакову:

— Знаешь, что я заметил, когда домой ездил?

— Ну?

— Как-то, я бы сказал, здорово себя чувствуешь перед людьми, перед родными, знакомыми, словом, перед всем народом, когда знаешь, что твоя совесть чиста. Дрался, как нужно, старался, не пасовал перед врагом.

... Теперь горстка бойцов, во главе с лейтенантом Цыцаревым, забросав немцев гранатами, захватила немецкую пушку. Вокруг валялись немецкие солдаты. Некоторые из них были ещё живы, раздавались стоны. Но новые группы немцев бросились на разведчиков.

Могучего сложения боец Злокозов расколол свой автомат о голову немецкого солдата. Пятеро немцев повисли на плечах Злокозова, но он успешно отбился от них. Хорошо дрались и остальные разведчики.

Цыцарев приказал взорвать пушку и всем отходить.

Бойцы в окопах, затаив дыхание, следили за геройской борьбой наших разведчиков с наседавшими на них со всех сторон немцами.

У пулемёта, пристально наблюдая за боем, лежал заместитель командира разведроты гвардии младший лейтенант Кулинич. Как только он замечал, что немцы пытаются обойти группу Цыцарева, Кулинич открывал меткий огонь из пулемёта. Вдруг Кулинич почувствовал, как что-то царапнуло его по голове. Кулинич упал, но тотчас приподнялся и снова приник к пулемёту.

С тяжёлым рукопашным боем Цыцарев отвёл свою группу, и все разведчики, благополучно перевалив через бруствер, спрыгнули в окопы.

Лейтенант Цыцарев горячо обнял Кулинича.

— Спасибо тебе за огонь из пулемёта! Здорово ты нас выручал.

Только теперь Кулинич заметил, что его пилотка прострелена пулей.

Командир поблагодарил лейтенанта Цыцарева за смелость и находчивость в бою. Десять наших разведчиков уничтожили более пятидесяти немецких солдат и офицеров, взорвали вражескую пушку. Но Цыцарев был недоволен результатами операции. Разведчики успешно провели бой, но не смогли взять «языка».

Целый день потом Цыцарев лежал на одном из участков обороны, что-то высматривая. Командование вновь приказало захватить «языка». Несколько суток лейтенант не прекращал наблюдения.

Ночью он собрал свою группу и приказал бойцам без его приказа ни в коем случае не открывать огня.

— Немцы сами к нам придут, — сказал лейтенант и в нескольких словах об'яснил план операции.

Впереди — немецкий дзот. От него в глубину немецкой обороны идёт ход сообщения. Необходимо пробраться в глубь обороны врага, засесть в его траншеях и ждать, пока немцы не придут на смену дежурящим в дзоте солдатам.

Разведчики бесшумно преодолели проволочные заграждения. Цыцарев полз впереди других. Он лично показал сержантам Семёнову и Алексееву, где спуститься в ход сообщения и ждать.

Сам лейтенант с бойцом Волковым заняли место на бруствере.

Как только два немца поровнялись с ними, Цыцарев негромко приказал:

— Хальт! Стой!

В тот же миг Волков прыгнул в траншею, подмял под себя одного немца, зажал ему рот и подал «языка» из траншеи Цыцареву. Лейтенант передал гитлеровца другим разведчикам.

Второй немец, как и предполагал лейтенант, бросился бежать по траншее к дзоту. Он наскочил на Семёнова и Алексеева, сидевших в засаде, и тоже был захвачен.

Эту операцию Цыцарев провел в несколько минут, без выстрела, не потеряв ни одного из своих разведчиков. Всё было сделано мастерски. Немцы даже не открыли огня.

За эту операцию командир соединения наградил Цыцарева орденом Отечественной войны 1-й степени.

... Все командиры взводов разведроты награждены боевыми орденами. За короткое время разведчики захватили несколько «языков».

— Недавно потребовалось дополнительно взять в роту шестерых бойцов, — рассказал нам младший лейтенант Кулинич.— Чтобы отобрать их, мы пропустили через свои руки пятьсот человек. И отобрали самых лучших, действительно достойных звания разведчика.

Говоря о работе роты, Кулинич заявил:

— Операции разведчиков продолжаются несколько часов, иногда несколько минут. Но подготовка к ним требует много времени и труда. Свободное время все мы — от командира до бойца—посвящаем учёбе.

Гвардии лейтенант Михаил Цыцарев — один из многих замечательных разведчиков, воспитанных в Н-ской гвардейской части.

А. БУЛГАКОВ,
спец. корреспондент «Известий».

ЗАПАДНЫЙ ФРОНТ.

СЕВЕРО-ЗАПАДНЫЙ ФРОНТ. Отличный разведчик красноармеец Н. Андреев. За короткий срок он добыл два «языка» и доставил много важных сведений о противнике. Тов. Андреев награждён орденом Красной Звезды и медалью «За отвагу».

Фото В. Шаровского. (ТАСС).

Первый тираж выигрышей военного займа 1942 года

29 мая в Москве, в Октябрьском зале Дома Союзов, состоится первый тираж выигрышей Государственного Военного Займа 1942 года.

В тираже, во всех 118 разрядах займа, будет разыграно 1.017.750 выигрышей на сумму 271.565.200 рублей, в том числе: 118 выигрышей по 50.000 рублей, 236 выигрышей по 25.000 рублей, 590 выигрышей по 10.000 рублей, 1.180 выигрышей по 5.000 рублей, 11.800 выигрышей по 1.000 рублей, 118.000 выигрышей по 500 рублей и 885.826 выигрышей по 200 рублей.

Тираж продлится один день; вход на тираж свободный.

Успехи советских школьников

КУЙБЫШЕВ, 27 мая. **(По телеф. от соб. корр.).** Закончились испытания в четвёртых классах начальных, неполных средних и средних школ. Испытания показали, что ребята плодотворно работали в течение учебного года и хорошо освоили знания. В Самовольно-Ивановской школе Алексеевского района из 29 ребят 24 получили оценку «отлично» и «хорошо». В школе № 24 города Куйбышева все учащиеся-четырёхклассники показали абсолютную успеваемость по русскому языку. Таких примеров много.

Организованно идут испытания в старших классах средних школ, особенно в десятых классах. Испытания по литературе показали хорошие знания, зрелость мышления школьников и большую любовь их к своей родине.

Грядки земляники на огородах ленинградцев

ЛЕНИНГРАД, 27 мая. **(По телеф. от соб. корр.).** На огороде тов. Морозовой, работницы Н-ского завода, в этом году специальная грядка отведена под землянику. Тов. Морозова высадила в грунт 100 штук рассады земляники. Такие же гряды появились на многих огородах ленинградцев. Ленинградских огородников, подсобные хозяйства и пригородные совхозы рассадой земляники снабжает совхоз «Лесное», вырастивший в этом году около полутора миллионов штук рассады.

Воздушные бои северо-восточнее Новороссийска

27 мая северо-восточнее Новороссийска происходили бои наших воздушных сил с немецкой авиацией, пытавшейся бомбить наши войска и военные об'екты. Наши воздушные силы успешно отразили налёты вражеской авиации и подвергли сильной бомбардировке войска и военные об'екты противника.

В течение дня в воздушных боях сбито 48 немецких самолётов. Кроме того, огнём нашей зенитной артиллерии сбито 16 немецких самолётов. Всего, таким образом, за день уничтожено 64 самолёта противника. С боевого задания не вернулись 13 наших самолётов.

Заготовка дров для Москвы

Беседа с народным комиссаром лесной промышленности Союза ССР тов. М. И. САЛТЫКОВЫМ

Осенью прошлого года десятки тысяч москвичей, на время оставив свою производственную и служебную работу, вышли в лес — на рубку, вывозку, погрузку дровяного топлива для оборонной промышленности, железных дорог, электростанций, жилых и учрежденческих домов столицы.

Результатом патриотического порыва трудовой Москвы было то, что миллионы кубометров дров своевременно поступили в топки. Дрова, заготовленные москвичами, сыграли огромную роль в облегчении топливного баланса города.

Использовав опыт прошлого года, москвичи и нынче показывают пример городам Советского Союза, как надо по-большевистски, с удвоенной энергией мобилизовать местные топливные ресурсы. Если в прошлом году удалось только часть заготовленного леса сплавить в город водой, то теперь использование этого наиболее эффективного способа доставки началось почти тотчас после вскрытия рек. Сотни тысяч кубометров дров уже прибыли в Москву. На гранитных набережных Москвы-реки сооружены многочисленные причалы, с которых москвичи разгружают непрерывно поступающие новые и новые баржи и плоты. У набережных растут первые огромные штабеля дров.

Город уже получает продукцию от выехавших на дровозаготовки граждан. Мы познакомились на-днях с их работой непосредственно на участках Конаковского, Перетрусовского и других леспромхозов «Калининлеса». 90 процентов лесорубов, возчиков, сплавщиков, это — женщины-москвички. И большинство показывает подлинные образцы патриотического труда.

Большинство москвичек в Конаковском леспромхозе перевыполняет нормы. В результате этот леспромхоз, руководимый тов. Зыковым, с первого же месяца сдаёт сверхплановую продукцию по всем операциям: по заготовкам майский план перекрывается в два с лишним раза, по вывозке—раза в полтора, и, что самое главное, по поставкам леса в Москву конаковцы, выполнив месячную программу в 70 тысяч кубометров, дают до конца месяца ещё 14 тысяч кубометров.

Столь же успешно идёт дело в Перетрусовском леспромхозе, где директором тов. Агаев: вместо плановой майской поставки 82 тыс. кубометров будет сдано не меньше 100 тысяч. Значительно перевыполняет план и «Калининлес» в целом, на предприятиях которого работают москвичи. Перевыполняет план Волоколамский леспромхоз, где средняя выработка и на рубке, и на вывозке значительно выше нормы. Впереди идёт Верейский леспромхоз, где груженные дровами вагонетки москвички вручную проводят по сооружённой ими же круглолежневой дороге. За несколько дней построили москвички узкоколейную и круглолежневые дороги в Можайском леспромхозе.

Мы можем назвать уже успевших проявить себя передовиков. Такова бригада Любаковой с фабрики «Рот-Фронт», выполняющая нормы на 130 проц. Таковы лучшие рубщицы и возчицы — Иванова с фабрики «Ява», Мосолова — с одного военного завода, Якушина — с хлебозавода № 7, Андрианова — служащая Треста ресторанов и т. д.

Реален, воочию ощутим результат большой предварительной подготовки, проведенной Московским комитетом партии, Московским Советом, наркоматами, подготовки, обеспечившей лучшую, чем в прошлом году, организацию дела и более раннее его начало.

В этом году были загодя точно определены и чрезвычайно расширены лесосечные массивы. Созданы новые леспромхозы с большой эксплоатационной программой. Непрерывно продолжается работа по вводу в эксплоатацию новых, наиболее удобных для Москвы лесных массивов.

Во всех намеченных к эксплоатации массивах было предварительно сооружено значительное количество упрощённых декавильных и круглолежневых дорог с конной и ручной тягой для подвозки заготовленных дров к местам сплава. Наркомлес снабдил лесосеки необходимым инструментом, в том числе лучковыми пилами. Приехавшие на лесозаготовки работники получили точно вымеренные в соответствии с планом каждой бригады закреплённые участки.

Все это позволило при меньшем в сравнении с прошлым годом количестве привлечённых на дровозаготовки горожан обеспечить сразу значительно больший производственный эффект.

На ряду с этим надо принять меры к тому, чтобы устранить недостатки в бытовом устройстве лесозаготовителей. На всех участках надо безотлагательно наладить приготовление горячей пищи.

Основное внимание надо уделить вопросам организации труда. Когда беседуешь на участках леспромхозов с москвичками, перевыполняющими производственные нормы, часто слышишь от них такие замечания:

— Мы бы вырабатывали ещё больше, если бы больше порядка было... Показать надо нам, как лучше работать.

Наркомлес разработал накануне массовых заготовок правила по технике безопасности и памятки лесорубу, возчику, сплавщику. Перед началом работ все должны пройти инструктаж по техническим приёмам рубки, валки, раскряжевки и т. п. Но по ходу работы многие новички оказываются, по существу, без всякого руководства. В Конаковском леспромхозе мы установили, что один мастер «руководит»... 200 рабочими!

На месте же мы увеличили число мастеров, привлекая к этому делу бракеров-приёмщиков и опытных лесорубов. Ввели новое правило, чтобы один мастер работал не больше чем с 30 — 40 рабочими.

Для улучшения организации труда и технического руководства мы увеличиваем на дровозаготовках количество мастеров в пять раз. Это тем более необходимо, что в связи с предстоящей организацией дополнительных заготовок в лес придёт ещё много тысяч москвичей.

Помимо сплавных путей, для снабжения Москвы дровяным топливом будут в дальнейшем использованы и другие транспортные средства. Рубка леса сосредоточена теперь в основном не далее 3—4 километров от сплавных рек. В летне-осенний период рубка развернётся непосредственно у железных дорог. Сейчас, кроме Наркомлеса и Московского Совета, заготовки дров для Москвы ведут и многие наркоматы. В дальнейшем столице должны помочь людьми и гужом соседние области — Калининская, Ярославская, Рязанская, Ивановская. Обеспечение топливом промышленных предприятий, электростанций, железных дорог и городского хозяйства столицы является всенародным делом.

По военной дороге

Знакомый, милый сердцу путь на юг России.

До горизонта легла ровная, развернувшаяся на сотни километров лента большой дороги. Зелёные шумящие леса, зелёные прямоугольники полей, тихие подмосковные деревни... Город Серпухов, за Серпуховом город оружейников — Тула. Дальше — Ясная Поляна, память о нашей славе и гордости — Льве Толстом.

Дальше, дальше на юго-запад... Асфальт переходит в шоссе, потом в «грейдер» — накатанную широкую дорогу. Ночлег в разрушенном городке, в доме с уцелевшей половиной крыши. Утром, в шестом часу, снова в путь. Дорога оживлена, точно улица большого города. Пронеслась обвешанная бензиновыми баками машина, на корпусе её пыль Москвы. Караван мощных доджей и фордов растянулся почти на полкилометра, четыре мирных воза с сеном движутся по дороге, однако в небрежно накиданном сене угадываются очертания пушек.

В голубом весеннем небе тоже необычное оживление. Воздух полон разноголосым гудом самолётов. В просвете облаков мелькнул силуэт истребителя, вылетает маленький, хрупкий «У-2».

Перекресток, контрольный пункт. Здесь, как в старой сказке, сошлись три дороги. Одна дорога на север, в Москву, другая на Дон и третья на запад. Там — враг.

И, как в старой русской сказке, у перекрестка остановились три всадника, три богатыря. На них шапки-кубанки, за плечами автоматы. По красным лампасам можно узнать казаков. Вежливо и лукаво они беседуют с девушкой-регулировщиком. Это — квартирьеры. За тремя казаками где-то в двух переходах движется их часть.

В стороне от дороги в пыльном бурьяне лежит, точно большая свинья, неразорвавшаяся бомба — подарок пролетевшего на рассвете немца. В тени ясеней притаилась зенитная установка, и бойцы зенитного расчёта, раскинув ноги, лежат в траве, поглядывая в голубое небо. Семь часов утра. И вдруг, как из-под земли, из лога поднимается колонна грузовиков. Как горох, на дорогу сыплются пехотинцы, на каждые тридцать человек по крайней мере двадцать боевых медалей и орденов. По ленточкам медалей узнаём сталинградцев.

Рослый, с выгоревшими на солнце усами боец с двумя медалями «За отвагу» нашёл благодарных слушателей. Это необстрелянная молодёжь, пополнение закалённого в сталинградских битвах полка.

Боец с двумя медалями показывает весёлому парню-москвичу кинжал с затейливой рукояткой:

— Это — подарок златоустинский... Сам я с Урала, из города Магнитогорска, слыхал про такой город? Я, брат, этот ножик берегу, он у меня не одного фрица жизни лишил.

И поглядев на молодого бойца, он с непередаваемой теплотой говорит:

— На, возьми себе. Подарок от сержанта Потапова. Но помни, чтобы оправдал себя кинжал златоустинский. Ещё большие бои будут, слышишь, солдат?

Красный от смущения молодой боец берёт из рук сталинградца его боевой нож. Вокруг все молчат, юношу принимают в боевую семью сталинградцев. Это похоже на посвящение в рыцари.

И вдруг точно ветер уносит пехотинцев и их грузовики. Знакомое противное, прерывающееся жужжание слышится в воздухе. Командир зенитного расчёта поднимает голову от вчерашней газеты, зенитная установка срывается с места и скатывается в лог. Дуло орудия поднимается почти вертикально, точно обнюхивая воздух. В просветах облаков отлично видно, как заходит на цель немецкий бомбардировщик. Мост через глубокую речку кажется ему подходящей целью. Небо чисто, только-что, держа курс на запад, прошли два наших истребителя. Всё как-будто в порядке, немец заходит на цель, не торопясь. И вот он уже круто идёт вниз, и люди внизу, затаив дыхание, видят, как он пикирует. Но вдруг огненные брызги летят ему навстречу, слышится яростный, захлёбывающийся лай зенитной пушки. На глазах сотни людей разлетается в куски левый мотор бомбардировщика. Он уже не идёт в пике, а, кренясь влево, силясь выровняться, летит параллельно земле. Земля тянет его, как магнит, и он падает где-то за лесом, и чёрное облако показывает место его падения. Люди прыгают в первый попавшийся грузовик и мчатся за реку, на лесную полянку, где в глубокой впадине, зарывшись носом в землю, лежит немецкий коршун. Обломки растерзанного металла, кровь, клочья мяса и чёрная, обугленная земля. Всё, что осталось от «Ю-88». На этом же грузовике едут в ближайшее село за представителем сельской власти, чтобы он удостоверил своей подписью акт о гибели немецкого хищника.

Четверть часа спустя приезжает представитель сельской власти, химическим карандашом ставит свою подпись на акте и делает это с особенной охотой и удовольствием.

Отсюда до села два километра.

Дорогу нам показывает председатель сельсовета, только-что свидетельствовавший гибель «Юнкерса».

Мы спускаемся в крутой лог по дороге, которая когда-то была сельской улицей. Нам преграждают путь похороны. Гроб на белоснежных полотенцах. Гроб, против обычая, закрыт. За гробом идут девушки, старики и дети. Особенно много девушек.

С этого начинается знакомство наше с жителями села. На полевой карте обозначено, что оно имеет сто двадцать дворов. Но ста двадцати дворов, помеченных на карте, нет. Есть восемь чудом уцелевших хат и два десятка крытых соломой шалашей. Это всё, что оставили немцы.

Остались ещё сельская церковь,—купол точно срезан бритвой, — и колокольня в развалинах.

Здесь проходила линия фронта. Восемь месяцев друг против друга стояли наши войска и немцы. Окна сохранившихся хат заложены кирпичами, это — бойницы, обращённые на восток. По ту сторону реки, там, где весёлая зелень кустарников, были наши. В семистах метрах от кустарника сидели немцы, ещё дальше, в двадцати километрах, в полях жили табором согнанные немцами с родной земли жители села.

Сегодня утром хоронили девушку Нюту Рыбакову. Она копала гряды на огороде, у ног её взорвалась немецкая мина, и то, что осталось от весёлой восемнадцатилетней девушки, сегодня схоронили подруги Нюты Рыбаковой. Потому и хоронили её в закрытом гробу.

Рассказал об этом председатель сельсовета Иван Максимович Антоненко. В молодые годы он служил в лейб-гвардии артиллерийской бригаде. По привычке, с которой не совладали сорок лет штатской жизни, он стоит перед генералом Красной Армии — руки по швам, как полагается стоять старому солдату, хотя генерал называет его по имени-отчеству и угощает «Северной Пальмирой».

О немцах Антоненко говорит со злобой. Видно, как дрожит его рука, поглаживающая колючие седые усы.

— Молодёжи на селе у нас не было, молодёжь вся в армии. Говорю к тому, что на немца пришлось работать старикам и женщинам. Днём работали в поле, ночью сторожили инвентарь. Среди нас моложе шестидесяти лет не было человека. Получилось так, что пропал брезент немецкий. Брезентом закрывали молотилку от дождя. Позвал немец наших стариков и говорит: «Даю час времени. Чтобы был брезент». Час прошёл, нету брезента. Согнали стариков к немцу, взял он плеть и стал их вокруг себя гонять. Гонит, хлещет плетью того, кто остановится. Однако брезент не нашёлся. Потом оказалось, что брезент сам немец припрятал, сам унёс, чтобы позабавиться. Вот какая у нас была жизнь. Всего сразу не вспомнишь. После этой потехи умер мой кум, Андрей Фомич, в молодые годы был богатырь, в Павловском полку служил, тоже в гвардии... Я полагаю, умер он скорее от обиды, чем от побоев. А мог до ста лет прожить, такой был человек.

...Большая русская печь,—всё, что осталось от хаты,—стояла, как могильный памятник, среди зеленеющих ясеней. В печи трещал огонь, у печи хлопотала хозяйка, она стряпала со знанием дела, не торопясь, точно вокруг были знакомые ей стены хаты, над ней потолок, а не голубое бездонное небо. Тут же, близ печи, стояла сложенная из соломенных щитов хибарочка, временное жилище, где ютились владельцы разорённого гнезда. Но уже лежали при дороге тесаные брёвна, стучали топоры и кое-где поднимались из земли стены будущих хат. В садах рубили сухие ветки яблонь, колхозная лошадка бодро тащила воз соломы — вокруг была жизнь.

Звонкие девичьи голоса слышались в садах, это пришли девушки, они ходили за семенами за двадцать вёрст и, несмотря на усталость, пели.

На брёвнах, отдыхая после трудов, сидели старики. Иван Максимович, затягиваясь генеральской папиросой, говорил, размышляя вслух:

— Придут с войны с победой наши сыны и внуки и увидят, что не сломили нас проклятые немцы, из пепла поднялось наше село. Вернутся довольство наше и прежний почёт, не вернутся только те, которых казнили немцы, — одиннадцать наших односельчан. Вот тут, под ракитами, стояли они, и немцы ругались над дорогими нам людьми и тешились их муками. Но нашлись на проклятых пули — своими глазами видел мертвые немецкие тела. Навалено их было по берегу реки до чортовой матери, на радость нам и утешение.

Мы ночевали на снопах соломы, в садах. В чёрном куполе неба ослепительно сверкали звёзды. За рекой в зарослях пели соловьи. Эту восторженную песнь не остановило даже многоголосое жужжание наших бомбардировщиков, возвращавшихся с ночной работы.

Л. НИКУЛИН.

Высокогорный лагерь геологов

В долинах Южного Таджикистана уже начинается знойное азиатское лето, а в горах есть места, где только наступает весна, и первым предвестником её является нарастающий грохот снежных лавин, вызываемый бурным таянием снегов.

На-днях в Сталинабад, в таджикское геологоуправление прибыли представители одной из высокогорных зимовок, расположенной на высоте 3.700 метров над уровнем моря. Чтобы разрешить ряд неотложных дел в Сталинабаде, люди пробирались сюда горными тропами по пояс в рыхлом и мокром снегу, рискуя попасть под снежный обвал. Среди них была женщина — молодой инженер-гидротехник Елизавета Александровна Петрова. Она провела первую зимовку в условиях высокогорья.

Ниже приводим рассказ инженера Петровой о жизни и работе советских зимовщиков-геологов в дни Великой Отечественной войны.

— Перед нашей геологоразведочной партией была поставлена задача: форсировать разведки весьма ценного месторождения ископаемых, не считаясь с временами года. Местность, где расположена наша зимовка, издавна пользовалась дурной славой у таджиков-горцев, как место малодоступное и опасное для жизни человека, особенно зимой. Но недра гор здесь таят важное сырьё для промышленности, и никакие трудности и опасности не могли остановить наших геологов.

В течение минувшей зимы наш маленький лагерь неоднократно испытывал разрушительные снежные обвалы в горах. Одна из снежных лавин смела все наши важнейшие постройки и увлекла в пропасть часть продовольственных запасов. Тогда зимовщики устроились под скалами в землянках, прорыли отсюда снежный тоннель протяжением в несколько десятков метров к горной штольне, где ведутся горноизыскательские работы. Тоннель защищал нас от снежных лавин. Теперь можно было спокойно продолжать своё дело. В скалах уже пробита штольня в несколько десятков метров и попутно добыто 250 тонн весьма высокоценной руды, которую наш коллектив решил собственными силами переработать в концентрат металла и сдать его в фонд обороны.

Замечательно работают наши шахтёры Тарасюк, Левин, Гуреев. Благодаря стараниям нашего радиста Ивана Васильевича Гостева штольня обслуживается электросиловой установкой, которая дала возможность механизировать процесс горных разработок. При помощи этой же установки Иван Васильевич связывает нашу зимовку с таджикским геологоуправлением и со всем внешним миром.

Большую помощь зимовщикам оказали колхозники одного из относительно близких к нам кишлаков. Только за последнее время колхозники Латипов и Юсупов доставили на зимовку около 350 килограммов продовольствия и производственного снаряжения. Всё это они перетаскали на своих плечах по 50—60 килограммов за один переход. Только тот, кто побывал на высокогорье, может себе представить, какая это поистине геркулесова работа!

Несколько слов о себе. Я—гидротехник, и приходилось мне выполнять ту часть работы, которая предусмотрена планами геологоразведки. Веду метеорологические наблюдения, исследования и по совместительству исполняю обязанности медицинского работника. Кроме меня, на зимовке работает ещё одна женщина, это Мария Корохова — наш кулинар и пекарь.

Несмотря на сложные условия жизни на высокогорной зимовке, коллектив занимается и научно-творческой работой. Начальник нашей зимовки инженер Чумаков совместно с инженером Мальцевым увлеклись разработкой новой системы забойных электромолотков, перфораторов облегчённого типа. Совместно с Чумаковым я принимала участие в составлении проекта передвижной водоплавающей микрогидростанции. Иметь такую станцию геологам, работающим в горах, крайне необходимо. Здесь есть горные речушки, энергию которых можно было бы использовать для механизации и ускорения трудоёмких геологоразведочных работ. Поэтому мы решили за зиму изготовить проект водоплавающей гидростанции собственными силами, применительно к условиям горного Таджикистана. Здесь, в Сталинабаде, я попутно проверю свои технические предположения и расчёты, получу необходимую консультацию с тем, чтобы двигать вперёд начатое дело.

Первомайский приказ товарища Сталина воодушевил наших зимовщиков работать с удвоенной и утроенной энергией.

Наша зимовка готовится к лету, хотя лето у нас—понятие довольно условное,— мы живём вблизи вечных высокогорных снегов.

Нужно расширить фронт геологоразведочных работ. К нам скоро приедет новая партия рабочих-шахтёров. И коллектив сейчас занят одной мыслью — максимально использовать все возможности для механизации и ускорения трудоёмких работ. Мы хотим применить не только новые электромолотки, водоплавающую микрогидростанцию, но и гидромонитор для размыва вечной мерзлоты, которая мешает нам добраться до некоторых важных месторождений металла.

Мы решили уже в нынешнем году во что бы то ни стало полностью исследовать новое месторождение и передать его промышленности с тем, чтобы горные богатства Таджикистана в ещё большем количестве пошли на дело борьбы с немецко-фашистскими оккупантами.

А. ПАВЛОВИЧ.

Отклики иностранной печати на годовщину Англо-Советского Союзного Договора

АНГЛИЯ

ЛОНДОН, 27 мая. (ТАСС). Английские газеты публикуют статьи, посвящённые годовщине Англо-Советского Союзного Договора. Газета «Ньюс кроникл» отмечает, что заключение союза между Англией и СССР нанесло сокрушительный удар по надеждам Гитлера разобщить двух мощнейших своих врагов и таким образом добиться победы над ними. Сотрудничество Англии, СССР и США и после войны, пишет газета, явится залогом создания нового мира.

Газета «Дейли геральд» отмечает, что за истекшие 12 месяцев англо-советский союз укрепился в огне борьбы. Триумфальный успех русских под Сталинградом был воспринят в Англии с такой же радостью, как если бы волжская армия была английской. Победы в Северной Африке приветствовались Советским Союзом с таким энтузиазмом, как если бы они были одержаны Красной Армией. Мы вполне отдаём себе отчёт в том, пишет газета, что одна из главных задач этого года состоит, выражаясь словами Черчилля, в том, чтобы снять большую часть бремени с России. Русские, неся это бремя в тревожные, но чрезвычайно важные месяцы подготовки Англии к борьбе, оказали наилучшую помощь общему делу. Содружество Англии и СССР оказалось благотворным и будет ещё более благотворным.

США

НЬЮ-ЙОРК, 26 мая. (ТАСС). Американские газеты посвятили ряд статей первой годовщине Англо-Советского Союзного Договора.

Как отмечает газета «Нью-Йорк геральд трибюн», к первой годовщине этого Договора общее положение союзников значительно улучшилось по сравнению с прошлым годом. СССР сейчас сильнее, чем когда-либо, а его западные союзники начали, наконец, наносить врагу эффективные удары и подготовляют ещё более эффективные удары. По мере того, пишет газета, как союзники приближаются к победе, Англо-Советский Договор приобретает всё большую реальность и прочность. Становится всё более очевидным, что этот Договор послужит одной из основ послевоенного мира.

Как пишет газета «Нью-Йорк таймс», Англо-Советский Договор является краеугольным камнем великого союза, в котором участвует свыше 30 стран, торжественно обещавших вести беспощадную войну против гитлеровской коалиции. Счастливым предзнаменованием, пишет газета, является тот факт, что годовщина этого Договора совпадает с моментом, когда три основных союзника проявляют особую сердечность в отношениях между собой. Англо-американо-советская коалиция закалилась в огне общей борьбы, и её усилия увенчались уже военными успехами в России и в Северной Африке. Союзники, пройдя через величайшие трудности, поняли необходимость взаимного сотрудничества.

По мнению газеты «Вашингтон пост», Англо-Советский Договор явится важнейшим вкладом в дело обеспечения прочного мира после войны.

АВСТРАЛИЯ

СИДНЕЙ, 26 мая. (ТАСС). Сиднейские газеты посвятили передовые статьи годовщине заключения Англо-Советского Союзного Договора. Газета «Дейли телеграф» отмечает, что этот Договор является одним из важнейших в современной истории документов, потому что он создал прочный фронт борьбы против фашизма. Газета «Сидней морнинг геральд» пишет, что общность интересов Англии и России требует, чтобы они сотрудничали в послевоенном мире столь же чистосердечно и искренне, как и во время войны, которую они ведут против общего врага. Газета «Сен» опубликовала статью, в которой также подчёркивается крупное значение Англо-Советского Договора для победы над врагом и для установления послевоенного прочного мира.

Заявление председателя советской делегации на конференции в Хот Спрингс

ХОТ СПРИНГС (Штат Виргиния), 24 мая. (Спецкор ТАСС). Председатель советской делегации на конференции Об'единённых наций по послевоенным продовольственным вопросам Крутиков сделал следующее заявление представителям печати:

«Советская делегация, прибывшая в Соединённые Штаты для участия в конференции Об'единённых наций по вопросам продовольствия и сельского хозяйства, придаёт огромное значение этой конференции и приветствует инициативу американского правительства, взявшего на себя задачу её созыва. Задачей конференции является выработка ряда согласованных мероприятий в результате обмена мнениями относительно условий потребления, уровня производства и распределения продовольствия и других сельскохозяйственных продуктов. Однако советская делегация считает необходимым отметить, что не все проблемы, намеченные в повестке дня конференции, имеют равное значение для Советского Союза. Среди союзных и об'единившихся наций в войне против гитлеровской Германии Советский Союз занимает особое место, в течение почти двух лет вынося на своих плечах главное бремя войны против гитлеровской Германии. В связи с этим проблемы продовольственного снабжения и продовольственной помощи в настоящее время имеют огромное значение для Советского Союза, во-первых, потому, что Советский Союз сейчас нуждается в продовольствии для снабжения большой армии, которую он содержит для разгрома гитлеровской Германии и для достижения победы в войне, во-вторых, ему необходимо продовольствие для сохранения жизни и здоровья ограбленного и обедневшего населения районов, освобождаемых Красной Армией от германских оккупантов.

Продовольственные ресурсы Советского Союза недостаточны в связи с тем, что значительная часть советской территории (Украина и некоторые другие районы), имеющая существенное значение с точки зрения сельского хозяйства, оккупирована врагом и ещё не освобождена от вражеской оккупации. Советский Союз будет нуждаться в импорте продовольствия и в продовольственной помощи даже после войны в течение всего периода восстановления советского сельского хозяйства. Для восстановления сельскохозяйственного производства в районах, пострадавших от германской оккупации, потребуется много времени, потребуются большие усилия и средства, а следовательно, и помощь союзных и дружественных наций. Естественно, что Советский Союз будет нуждаться в долгосрочных кредитах для осуществления программы импорта продовольствия и других важнейших сельскохозяйственных продуктов.

Сейчас трудно более или менее точно установить размер колоссального ущерба, причинённого противником сельскому хозяйству и всей экономике оккупированных районов, например, ущерб, нанесённый уничтожением тракторов и других сельскохозяйственных машин, истреблением поголовья скота, разрушением сельских построек и оборудования, сокращением производства удобрений, ликвидацией семенного фонда, варварскими методами эксплоатации и истощения земли, а также размер возросших потребностей в связи со всем этим. Сейчас невозможно также полностью установить тяжёлые последствия для сельского хозяйства и всей экономики территорий, находящихся во временной оккупации, насильственной отправки в Германию сотен тысяч здоровых мужчин и женщин из районов, занятых нацистами.

Однако на основании информации, которой располагает Советское правительство, ему известно, что ущерб, нанесённый советским районам, находящимся во временной оккупации врага, и разорение населения этих районов достигли колоссальных размеров. Советская делегация считает нужным подчеркнуть необходимость координированных мероприятий против возможной спекуляции после войны за счёт нужд европейских стран, пострадавших от войны и германской оккупации. Эта проблема должна быть отражена в решениях конференции в качестве одного из важнейших предложений в области справедливого распределения продовольствия после войны. Советская делегация выражает надежду, что в результате работы этой конференции будет ещё больше укреплено взаимопонимание между союзными и об'единившимися нациями, которое будет содействовать общему делу всех этих наций — скорейшему разгрому противника».

Отвечая на вопрос представителей печати относительно предложения о необходимости принять меры против чрезмерного повышения цен в ущерб голодающим народам, Крутиков заявил, что после войны некоторые круги будут располагать запасами продовольствия и, по всей вероятности, могут воспользоваться нехваткой продовольствия в освобождённых районах для того, чтобы взвинтить цены и обогатиться. Необходимо предотвратить это. В ответ на вопрос корреспондентов Крутиков заявил, что американское и английское предложения о создании резервных запасов будут содействовать контролю над ценами.

Касаясь вопроса о том, каким образом продовольственные потребности Советского Союза связаны с конференцией в Хот Спрингс, Крутиков заявил, что непосредственные потребности Советского Союза связаны с вопросом об оказании помощи на основе принципа передачи взаймы или в аренду вооружения, касающимся Советского Союза и США, и потому он не включен в повестку дня конференции.

Советские партизаны держат в страхе гитлеровских оккупантов

СТОКГОЛЬМ, 27 мая. (ТАСС). Гитлеровская газета «Дейче альгемейне цейтунг» в номере от 22 мая описывает ожесточённую борьбу, происходящую между партизанами и оккупационными войсками на территории, расположенной в верхнем течении рек Двина, Березина, Припять и Днепр. На этой территории, указывает газета, покрытой большими сильно заболоченными лесами, действуют многочисленные и хорошо вооружённые партизанские отряды, которые имеют в своём составе от нескольких десятков до нескольких тысяч человек. Партизаны снабжены радиоаппаратами и автомашинами. Газета признаёт, что во многих глухих местах партизаны завладели деревнями и даже целыми районами, где они восстановили советскую власть. Они ведут ожесточённую борьбу с немецкими оккупационными войсками.

«Нельзя отрицать,—пишет газета,— что эта борьба стоит нам больших жертв, сковывает часть наших сил и наносит нам серьёзный ущерб. Под покровом ночной темноты партизаны подползают к железнодорожному полотну, отвинчивают рельсы и закладывают мины. Когда железнодорожный состав, груженный военными материалами или везущий германских солдат, летит под откос, они бросают в вагоны ручные гранаты, обстреливают их из автоматов, а потом вмиг бесследно исчезают, точно утонув в лесной чаще. Только в редких случаях при прочёсывании окрестностей удаётся поймать одного из противников. Вдоль просёлочных дорог партизаны, спрятавшись в листве деревьев, подстерегают проезжающие автомашины. Ночью они снимают сторожевые посты и совершают нападения на путевую охрану. В этих местах, — предупреждает газета,— всегда надо быть начеку».

В каждом советском человеке оккупанты видят партизана. По словам газеты, «даже с виду безобидные женщины, собирающие ягоды и травы, крестьяне, направляющиеся в город, являются партизанскими разведчиками. Нередко в крестьянских избах полевая жандармерия обнаруживает радиоаппараты, поддерживающие связь с ближайшим партизанским отрядом».

О постоянном страхе гитлеровских оккупантов перед партизанами свидетельствуют чрезвычайные меры, принимаемые немцами в оккупированных ими советских районах. Как указывает та же газета, обычно по обеим сторонам дорог и железнодорожного полотна немцы вырубают лес в зоне шириной до 100 метров для того, чтобы было легче обозревать местность. На подступах к городам и на окраинах деревень все дома и железнодорожные будки окружены высокими заборами с бойницами, мосты ограждены колючей проволокой, повсюду раз'езжают патрули.

Послание Рузвельта Конгрессу об исполнении закона о передаче взаймы или в аренду вооружения

ВАШИНГТОН, 25 мая. (ТАСС). Рузвельт обратился к Конгрессу США с посланием об исполнении закона о передаче взаймы или в аренду вооружения.

«Весь африканский континент, — говорится в послании, — сейчас очищен от врага. Народы Африки освобождены от нацистско-фашистского господства. В Африке мы нанесли удар, который наверняка почувствовали в Берлине, Риме и Токио, и мы вдохновили надеждой миллионы людей, которые ещё не освобождены. Освобождение Африки является предвозвестником будущего. В предстоящих битвах против Германии и Японии нам понадобится полная поддержка со стороны народов вновь освобождённых районов и использование их ресурсов. Эта политическая и военная необходимость имеет первостепенное значение. На своих полях эти страны могут производить продовольствие не только для своих народов, но и для вооружённых сил Об'единённых наций, их заводы и шахты могут снабжать не только их население, но и наши армии. Народы освобождённых районов оказывают поддержку делу Об'единённых наций. Их поддержка в своё время найдёт выражение в активном сотрудничестве миллионов людей, которые ещё должны быть освобождены. Они сознают, как только могут сознавать люди, лишившиеся свободы, настоятельную необходимость свержения тирании.

Наши операции в Северной и Западной Африке — первом освобождённом нами районе — продемонстрировали, как освобождённые народы могут содействовать разгрому держав оси. В этой победе мы почувствовали дружественную поддержку народа, который в тылу врага помогал нашим военным операциям. Новые французские армии также помогали нам. Они были снабжены вооружением на основе закона о передаче взаймы или в аренду вооружения. Они были и являются важной частью вооружённых сил Об'единённых наций. Освобождённые народы Французской Африки предоставляют также помощь нам и другим Об'единённым нациям, производя и поставляя остро необходимые стратегические материалы для нашей программы военного производства. По мере нашего продвижения к победе Об'единённые нации доставляли и доставляют продовольствие голодающим и медикаменты больным в освобождённых районах. Наши обещания воплощаются в дела. Наша последовательность мобилизует народы и ресурсы этих районов в качестве эффективных боевых сил в общей борьбе против агрессии и тирании держав оси. В то время как толпы пленных направлялись в лагери, тем самым знаменуя конец нашей кампании за освобождение Северной Африки, материалы на основе закона о передаче взаймы или в аренду вооружения отправлялись во всё возрастающем количестве в районы боевых действий и в другие союзные нам страны.

Сейчас мы превзошли агрессоров в отношении производства современного вооружения любой категории. Мы поставляем вооружение в количестве, необходимом для создания боевой мощи с целью организации наступлений, которые окончатся только в Берлине и Токио. По мере того, как уже третий год осуществляется закон о передаче взаймы или в аренду вооружения, наши вооруженные силы, наши поставки и совместные усилия Об'единённых наций приближают нас к полной победе над врагом».

Рузвельт указал, что с 11 марта 1941 года по 30 апреля 1943 года США предоставили помощь на основе закона о передаче взаймы или в аренду вооружения на общую сумму в 11 млрд. 102 миллиона долларов. Общий экспорт на основе упомянутого закона за всё время, исключая апрель текущего года, данных о котором ещё нет, составляет 7 млрд. 105 млн. долларов, не включая самолёты, доставленные по воздуху, и суда, прибывшие к месту назначения. Остальная помощь на основе упомянутого закона оказывалась главным образом товарами, переданными другим странам, но используемыми в Соединённых Штатах, как, например, учебные самолёты или же товары, которые были переданы, но ещё не вывезены. Экспорт на основе этого закона особенно резко повысился в марте, когда он достиг небывалой суммы в 712 млн. долларов. Общий экспорт на основе упомянутого закона включает: вооружения на 3 млрд. 452 млн. долларов, в том числе артиллерийских орудий—на 415 млн., боеприпасов—на 858 млн., самолетов—на 887 млн., танков — на 553 млн., единиц мототранспорта — на 607 млн., судов — на 132 млн., промышленной продукции — на 1.971 млн. долларов, в том числе машинного оборудования — на 430 млн., металлов — на 779 млн., нефтепродуктов—на 355 млн. и других материалов — на 407 млн. долларов. Отправлено также на 1 млрд. 682 млн. сельскохозяйственных продуктов, в том числе продовольствия на 1 млрд. 399 млн. и других сельскохозяйственных продуктов — на 283 млн. долларов.

Общий экспорт материалов на основе закона о передаче взаймы или в аренду вооружения в Соединённое Королевство составил 3 млрд. 116 млн., в Советский Союз — 1 млрд. 822 млн., в Африку и на Средний Восток — 1 млрд. долларов, в Китай, Индию, Австралию и Новую Зеландию — 875 млн. и в другие страны — 292 млн.

Рузвельт заявляет, что данные об экспорте материалов в Советский Союз на основе упомянутого закона исключают «многие сотни самолётов, отправленные по воздуху». «Осуществление программы передачи материалов на основе упомянутого закона Советскому Союзу, — говорится в послании, — началось с октября 1941 года, и 9/10 всех этих поставок в Советский Союз приходятся на последние 12 месяцев». «С октября 1941 года по апрель 1942 года поставки на основе закона о передаче взаймы или в аренду вооружения в Советский Союз составили всего 162 млн долларов, а с 1 апреля 1942 года по 1 апреля 1943 года они достигли 1 млрд. 660 млн. долларов. За последний период поставки на основе упомянутого закона в СССР включали артиллерийские орудия на 266 млн. 93 тысячи долларов, самолёты — на 274 млн. 991 тыс., танки — на 146 млн. 599 тыс., единицы мототранспорта — на 214 млн. 643 тысячи долларов, суда — на 24 млн. 921 тыс., промышленную продукцию — на 428 млн. 775 тыс., сельскохозяйственные продукты — на 304 млн. 35 тыс. долларов. Общие поставки в Советский Союз на основе упомянутого закона до 1 апреля текущего года составили 3,5 млн. тонн. Тоннаж, отправленный в Советский Союз за первую четверть текущего года, более чем в два раза превысил тоннаж за соответствующий период прошлого года. За последние три месяца 30 процентов всех поставок на основе закона о передаче взаймы или в аренду вооружения было отправлено в Советский Союз. До сих пор мы отправили в СССР больше вооружения, чем в Соединённое Королевство, хотя поставки в Россию начались только через много месяцев после того, как начались поставки в Англию».

Перечислив различные типы вооружения и военного оборудования, отправляемого Соединёнными Штатами в Советский Союз на основе закона о передаче взаймы или в аренду вооружения, Рузвельт указал, что Советский Союз предоставляет помощь на основе взаимного применения принципа упомянутого закона. «Американские вооружённые силы не сражаются и не проходят подготовку на территории России, но Советский Союз снабжает американские суда, находящиеся в русских портах, горючим, продовольствием, предоставляет медицинскую помощь, ремонтирует суда и предоставляет иные услуги на основе взаимного применения принципа передачи взаймы или в аренду вооружения».

По словам Рузвельта, до 30 апреля США отправили в Советский Союз более 1 млн. тонн продовольствия, при чем половина этого продовольствия была отправлена за последние шесть месяцев. В марте свыше 40 процентов всех поставок в Советский Союз составляло продовольствие. «Продовольствие в этом году пользуется таким же приоритетом при отправке в СССР, как самолёты и грузовики. Эти поставки необходимы для того, чтобы сохранить норму потребления советской армии. Нацисты удерживали и грабили лучший сельскохозяйственный район России—Украину в течение двух сельскохозяйственных сезонов. В связи с этим нехватка муки, сахара, белков, жиров в СССР становится всё более серьёзной. Советский Союз делает героические усилия для восстановления сельскохозяйственного производства в освобождённых районах и увеличения производства продовольствия во вновь освоенных районах за Уралом и в отдалённых областях Сибири. В помощь этим усилиям мы отправили 10 тысяч тонн семян. Среди продовольственных поставок главное место занимают пшеница и мука, сахар, консервированное мясо, сушёный горох и бобы, свиное сало, растительное масло, в том числе маргарин, и небольшое количество сливочного масла. Большая часть сушёных овощей, отправляемых на основе закона о передаче взаймы или в аренду вооружения, посылается в Советский Союз. Отправка продовольствия в таком виде экономит жизненно важный тоннаж на длинных путях в Россию».

Касаясь помощи Африке и Среднему Востоку, Рузвельт подчеркнул, что поставки на основе закона о передаче взаймы или в аренду вооружения значительно содействовали военной победе в Северной Африке, а также содействуют оказанию помощи гражданскому населению и восстановлению производства остро необходимого сырья в Северной Африке. «Мы, — заявил Рузвельт, — должны продолжать снабжать вооружением и военным оборудованием армии наших французских союзников в Северной Африке, чтобы они были как следует подготовлены и вооружены для того, чтобы играть свою роль в предстоящих вторжениях».

Когда начнётся вторжение, указывается далее в послании, поставки на основе упомянутого закона будут выполнять двоякую задачу — оказывать помощь вооружённым силам Об'единённых наций, осуществляющим вторжение, и народам освобождённых районов. На основе этого закона продолжается снабжение военными материалами армий Об'единённых наций во всё возрастающих масштабах. На Средний Восток отправляются промышленные материалы и оборудование для сборочных заводов, ремонтных мастерских, для строительства шоссейных и железных дорог, нефтепроводов, нефтеперегонных заводов, аэродромов и других сооружений, необходимых для американских и союзных вооружённых сил, а также для содействия транспортировке материалов в Советский Союз через район Персидского залива. США также оказывают помощь гражданской экономике Ирака, Ирана, Египта и других стран Среднего Востока, а также отправляют в Турцию вооружение и материалы, необходимые для военного производства.

Из общего количества поставок на основе упомянутого закона в Соединённое Королевство на сумму 3 млрд. 116 млн. долларов одна треть была отправлена в течение первого года осуществления этого закона, а остальная часть в течение второго года. За последние три месяца поставки на основе закона о передаче взаймы или в аренду вооружения в Соединённое Королевство составили 40 процентов поставок во все другие районы. Бомбы, артиллерийские орудия и боеприпасы составляют свыше половины всех поставок вооружения в Англию. США отправляют в Англию значительное количество самолётов, поставляемых на основе упомянутого закона, но ещё большее количество посылается в Советский Союз, отчасти в связи с тем, что англичане сами производят много боевых машин для воздушного наступления на Европу, а отчасти потому, что англичане платят наличными за многие получаемые ими самолёты, заказанные до вступления в силу закона о передаче взаймы или в аренду вооружения. В Англию отправляется большое количество машинного оборудования, стали, химикалиев и других промышленных материалов, а также продовольствия. За год, окончившийся 1 апреля 1943 года, в Соединённое Королевство на основе упомянутого закона было отправлено материалов на 2 млрд. 230 млн. долларов, в том числе артиллерийских орудий на 361 млн., самолётов — на 161 млн., танков — на 89 млн., единиц мототранспорта — на 65 млн., судов — на 65 млн., промышленной продукции — на 695 млн. и сельскохозяйственных продуктов — на 795 млн. долларов. Рузвельт подчеркнул, что Соединённое Королевство предоставляет значительную взаимную помощь Соединённым Штатам на основе принципа передачи взаймы или в аренду вооружения, в особенности американским вооружённым силам, находящимся на английских островах.

Рузвельт отметил также, что англичане поставляют значительное количество вооружения в Советский Союз, в том числе вооружения канадского производства. «Английские поставки самолётов и танков в Советский Союз могут сравниться с нашими. Англичане отправили в СССР также сотни тысяч тонн других материалов, в том числе более 50 тысяч тонн сырого каучука».

Касаясь помощи на основе закона о передаче взаймы или в аренду вооружения Китаю, Рузвельт заявил: «Нашими стратегическими целями является развитие новых наземных путей для увеличения поставок в Китай и открытие Бирманской дороги».

Рузвельт также отметил, что обезвоживание и концентрация продовольствия играют всё большую роль в экономии тоннажа.

Действия союзной авиации

ЛОНДОН, 27 мая. (ТАСС). Штаб союзников в Северной Африке сообщает, что вчера самолёты «Летающая крепость», базирующиеся на аэродромы Северо-Западной Африки, совершили налёт на аэродром Комизо и Сицилии.

Самолёты «Лайтнинг» и «Уорхаук» продолжали наносить удары по об'ектам противника в Сардинии.

Самолёты «Уорхаук» снова атаковали остров Пантеллерия.

В течение дня сбито четыре самолёта противника. В ночь на 27 мая один из ночных истребителей союзников сбил ещё один самолёт противника. Из всех этих операций на базы не вернулись два самолёта союзников.

ЛОНДОН, 27 мая. (ТАСС). Корреспондент агентства Рейтер сообщает из штаба союзников в Северной Африке, что в произведённом 25 мая налёте авиации союзников на Сицилию, Сардинию и Пантеллерию участвовало около 400 самолётов.

ЛОНДОН, 27 мая. (ТАСС). Агентство Рейтер передаёт подробности налёта на Дюссельдорф, совершённого английской авиацией в ночь на 26 мая. В налёте на Дюссельдорф участвовало примерно такое же число самолётов, как и в налёте на Дортмунд в ночь на 24 мая. Однако этот налёт был осуществлён в совершенно иных метеорологических условиях. Видимость была очень слабой, и облачность над районами целей помешала лётчикам наблюдать за результатами бомбардировки. Лётчики, прилетевшие последними к цели, рассказывают, что город был окутан густыми клубами дыма и что они зарегистрировали два крупных взрыва. Каждую минуту на Дюссельдорф сбрасывалось более пяти бомб весом в 1.800 килограммов, кроме того, были сброшены бомбы весом в 3.600 килограммов и десятки тысяч зажигательных бомб.

Отповедь турецкого журналиста итало-фашистской пропаганде

СТАМБУЛ, 27 мая. (ТАСС). Турецкая газета «Хабер» поместила статью Джахида Ялчина, в которой он отвечает на лицемерные утверждения итало-фашистского журнала «Реаляционн интернационалн» о том, что Италия якобы стремится к дружбе с Турцией.

«Мы с большим сомнением, — пишет Ялчин, — относимся к словам итальянского журнала, говорящего об искренности итало-турецких отношений. Мы не помним, когда Италия уважала интересы Турции. Может быть, тогда, когда она напала на Триполитанию или когда она захватила Додеканезские острова и тем самым поставила под угрозу Анатолию? Из речей самых видных итальянских деятелей мы знаем, что Италия стремится возродить Римскую империю, то-есть присоединить к себе большую часть турецких территорий. Италия об'явила Средиземное море своим морем. Она об'явила, что турки будут изгнаны с берегов этого моря. Италия напала на Албанию и об'явила Балканы своим «жизненным пространством». Можно ли после этого серьезно говорить об искренности итало-турецких отношений? Не только Турция, но и все страны средиземноморского побережья понимают, что Италия является нашим врагом. Поэтому во имя нашей собственной безопасности мы желаем, чтобы Италия получила хороший урок и была бы приведена в такое состояние, при котором она не смогла бы беспокоить других».

Война на Тихом океане

НЬЮ-ЙОРК, 27 мая. (ТАСС). Согласно коммюнике морского министерства США, американские войска на острове Атту (Алеутские острова) ликвидировали один из основных узлов японского сопротивления, очистив от противника долину Чичагова. Продолжается наступление против второго опорного пункта японцев в районе бухты того же названия. Американская авиация поддерживает действия своих наземных войск.

В юго-западной части Тихого океана американские пикирующие бомбардировщики и торпедоносцы в сопровождении истребителей совершили налёты на японские об'екты и позиции на островах Коломбангара и Изабель (Соломоновы острова). В районе острова Сан Кристобаль (Соломоновы острова) японская авиация причинила серьёзный ущерб американскому вспомогательному судну небольших размеров. Судно было затоплено военно-морскими силами США, а команда взята на борт других кораблей.

ВАШИНГТОН, 27 мая. (ТАСС). Морской министр Нокс заявил на пресс-конференции, что борьба с подводными лодками в Атлантическом океане идёт удовлетворительно. Сражения на острове Атту продолжаются. Нокс указал, что американцы смогут закончить строительство аэродрома на острове Атту, начатое японцами. Строительные части военно-морского флота сопровождают американские войска.

Дополнительное военное ассигнование в Англии

ЛОНДОН, 27 мая. (ТАСС). Как передаёт агентство Рейтер, английский министр финансов Кингсли Вуд внёс в палату общин законопроект о предоставлении на военные нужды дополнительного кредита в сумме 1 млрд. фунтов стерлингов. Кингсли Вуд заявил, что кредит в размере миллиарда фунтов стерлингов на 1943 г., утверждённый 26 января, будет, вероятно, исчерпан в начале июня. Новый кредит должен обеспечить покрытие военных расходов до августа.

Палата общин единогласно одобрила этот законопроект.

В киностудиях

Работа над новыми фильмами

В ближайшее время Тбилисская киностудия заканчивает вторую серию фильма «Георгий Саакадзе», над которой работал тот же творческий коллектив, что и над первой серией, во главе с режиссёром М. Чиаурели.

Режиссёр В. Пудовкин закончил в Центральной об'единённой киностудии работу над фильмом «Русские люди» по сценарию К. Симонова. В роли Сафонова снимался артист Соловьев, Глобы — Алейников, Панина — Чирков. Артистка Целиковская снималась в роли Вали, Раневская — в роли матери Сафонова.

В Бакинской киностудии режиссёр Г. Александров заканчивает работу над картиной «Одна семья». Это — фильм о героической работе нефтяников в Баку. Там же режиссёром Ивановым закончена картина «Подводная лодка» по сценарию Штейна и Зельцера. В главной роли снимался артист Жаков.

В Ташкентской киностудии подходит к концу работа над картиной «Насреддин из Бухары», сделанной по повести Л. Соловьева «Возмутитель спокойствия». В заглавной роли снимался артист Л. Свердлин. Режиссёр фильма — Я. Протазанов. В этой же студии заканчивается фильм «Два бойца» (по повести Л. Славина). Режиссёр — Луков.

Начинаются с'емки фильма «Небо Москвы» по сценарию Блеймана и Большинцова. Фильм рассказывает о сталинских соколах, героически защищающих Москву от фашистских стервятников. Над ним работает коллектив во главе с режиссёром Ю. Райзманом. В фильме заняты артисты Боголюбов, Алейников и Караваева (исполнительница роли Маши в фильме «Машенька»).

В начале июня в Москве начнутся с'емки картины «Кутузов» по сценарию В. Соловьева. Режиссёр — Вл. Петров. В Алма-Ата в Центральной об'единённой киностудии режиссёры братья Васильевы делают картину «Фронт». Роль Огнева играет Бабочкин, Горлова — Жуковский.

«Мы — с Урала», — так будет называться картина, над которой работает сейчас в Сталинабаде режиссёр Л. Кулешов. Это — первый фильм об учениках ремесленных училищ, пришедших на производство.

В Ереванской киностудии снимается исторический фильм «Давид Бек» (режиссёр — А. Бек-Назаров).

РЕДАКЦИОННАЯ КОЛЛЕГИЯ.
Издатель: ПРЕЗИДИУМ ВЕРХОВНОГО СОВЕТА СССР.

ФИЛИАЛ БОЛЬШОГО ТЕАТРА — 28/V оп. «Русалка»; 29/V оп. «Травиата». Нач. спект. 7 ч. веч.

МАЛЫЙ ТЕАТР — 28/V утро «На всякого мудреца довольно простоты», веч. «Фронт». Нач. утрен. в 12 ч. дня, веч. в 7 ч. веч.

ФИЛИАЛ МАЛОГО ТЕАТРА — 28/V утро «Комедианты», веч. «Без вины виноватые». Нач. утрен. в 12 ч. дня, веч. в 7 ч. веч.

МХАТ СССР им. ГОРЬКОГО — 28/V утро «Синяя птица», веч. «Три сестры» Нач. утрен. в 12 ч. дня, веч. в 7 ч. веч.

ФИЛИАЛ МХАТ — 28/V «Вишнёвый сад». Нач. в 7 ч. веч.

ГОС. МОСК. МУЗЫКАЛЬНЫЙ ТЕАТР им. К. С. СТАНИСЛАВСКОГО и Вл. И. НЕМИРОВИЧА-ДАНЧЕНКО (Пушкинская ул., 17, тел. К 1-42-50) — 28/V «Цыганский барон»; 29/V «Прекрасная Елена». Нач. в 7 ч. веч.

МОСК. ГОС. ТЕАТР им. ЛЕНИНСКОГО КОМСОМОЛА — 28/V «Фронт». Нач. в 7 ч. веч.

МОСКОВСКИЙ ТЕАТР ДРАМЫ (ул. Герцена, 19) — 28/V «Давным-давно». Нач. в 7 ч. веч.

МОСКОВСКИЙ ТЕАТР ДРАМЫ (помещ. т-ра им. Моссовета, «Эрмитаж», Каретный ряд, 3) — 28/V «Дворянское гнездо». Нач. в 7 ч. веч.

ЦЕНТР. ДОМ КУЛЬТУРЫ ЖЕЛЕЗНОДОРОЖНИКОВ (Комсомольская пл., 1/131) — Спектакли Центр. т-ра Транспорта — 28/V «Дым отечества». Нач. в 7 ч веч.

МОСК. ГОС. ТЕАТР МИНИАТЮР (ул. Горького, 5) — 28/V «Коротко и ясно». Нач. в 7.30 веч.

ФИЛИАЛ МОСК. ТЕАТРА ОПЕРЕТТЫ (помещ. Зеркального т-ра, сад «Эрмитаж») — 28/V «Роз-Мари». Нач. в 7 ч. веч.

МОСК. ОРДЕНА ЛЕНИНА ГОСЦИРК — Сегодня и ежедневно обновлённая программа. Новое иллюзионное ревю засл. артиста РСФСР КИО с 75-ю ассистентами и новая цирковая программа. Нач. в 3.30 дня и в 7 ч. веч.

МОСК. ГОС. ФИЛАРМОНИЯ. КОНЦЕРТНЫЙ ЗАЛ им. П. И. ЧАЙКОВСКОГО — 28/V в 7 ч. веч. Вечер вальса Иоганна Штрауса. Исполнители: Гос. симфонический оркестр СССР. Дирижёр профессор А. И. Орлов. Солистка — артистка ВРК Н. А. Казанцева; 29/V Гос. Ансамбль Народного Танца СССР. Худож. руководитель Игорь Моисеев.

МОСК. ГОС. ФИЛАРМОНИЯ. ЗАЛ ДОМА УЧЕНЫХ — Суббота, 29/V лауреат всесоюзн. конкурса мастеров худож. слова Антон Шварп. В программе «Великие русские поэты» — Державин, Пушкин, Лермонтов, Некрасов, Блок, Маяковский; Воскресенье, 30/V — Государственный Ансамбль Народного Танца Союза ССР. Худож. руковод. Игорь Моисеев.

МОСК. ГОС. ФИЛАРМОНИЯ. БОЛЬШОЙ ЗАЛ КОНСЕРВАТОРИИ — 28/V Краснознамённый Ансамбль Красноармейской песни и пляски Союза ССР. Худож. руководитель нар. артист СССР А. В. Александров; 29/V — Вечер артистов МХАТ. Малого театра, Большого театра, лауреатов всесоюзных музыкальных конкурсов и солистов Филармонии. Нач. в 7.30 веч. Билеты продаются.

МОСК. ГОС. ФИЛАРМОНИЯ. ОКТЯБРЬСКИЙ ЗАЛ ДОМА СОЮЗОВ — 28/V — солистка Моск. Гос. Филармонии А. П. Выспрева. В программе: Чайковский, Рахманинов; 30/V — солист Всес. Радиокомитета М. В. Михайлов. В программе: Чайковский, Булахов, Кабалевский, Листов, Мелютин, Соловьев-Седой, Лепин. Нач. в 7 ч. веч.

Комитет по радиофикации и радиовещанию при СНК СССР. КОЛОННЫЙ ЗАЛ ДОМА СОЮЗОВ — 29/V (перенесён с 16/V) нач. в 7 ч. веч. Симфонический концерт. В программе: Рахманинов — Вторая симфония, Русские песни, две сцены из оперы «Франческа да Римини». Исполнители: Большой Симфонический оркестр и хор ВРК. Дирижёр засл. деятель искусств Н. С. Голованов. Солисты: засл. артистка республики Н. П. Рождественская, А. Королев и П. Малютенко. Действительны билеты с датой «16 мая».

Всесоюзное Гастрольно-Концертное Об'единение. Парк ЦДКА (тел. И 1-05-20, доб. 110) — ЭСТРАДНЫЙ ТЕАТР. — Ежедневно гастроли Джаз-ансамбля при участии Клавдии ШУЛЬЖЕНКО и Владимира КОРАЛЛИ. Солисты Алла Ким и Анатолий Кастелло. Нач. в 7 ч. веч. Кассы открыты с 1 ч. дня.

Всесоюзное Концертное Об'единение. ЭСТРАДНЫЙ ТЕАТР «ЭРМИТАЖ» — Сегодня и ежедневно премьера «Представление начинается». Эстрадный спектакль в 2-х отделениях. Худож. руководитель Н. П. Смирнов-Сокольский. В программе Джаз-гол под руков. засл. арт. республики В. Калделаки. Нач. в 7.30 веч.

РЕПЕРТУАР КИНОТЕАТРОВ
на 28 мая 1943 года.

Новый художественный фильм «ОНА ЗАЩИЩАЕТ РОДИНУ» — Ударник, Метрополь, Москва, Колизей.
«АКТРИСА» — Метрополь.
«ДОКТОР КАЛЮЖНЫЙ» — Уран.
«ЛЕДИ ГАМИЛЬТОН» — Моск. Планетарий.
СОЮЗКИНОЖУРНАЛ № 30 — Метрополь, Ударник.

АДРЕС РЕДАКЦИИ И ИЗДАТЕЛЬСТВА: Москва, 6, Пушкинская площадь, 5. Телефоны отделов редакции: Секретариата — К 3-25-17; Фронта — К 4-72-37; Экономического — К 1-42-05; Сельского хозяйства — К 5-76-17; Пропаганды и Советского строительства — К 1-42-86; Литературы и искусства — К 0-37-27; Иностранного — К 4-81-54; Писем — К 3-75-17; Художественного — К 5-36-55. Издательство — К 1-74-34. Прием об'явлений в Москве — К 5-74-38; в Ленинграде — 36-78.

Б 435. Типография «Известий Советов депутатов трудящихся СССР» имени И. И. Скворцова-Степанова, Пушкинская площадь, 5.